臺灣日日新報 夕刊 二月一日
夕刊定價一部二錢
印刷兼發行人 佐々木 齋
發行所 臺北市榮町四丁目 臺灣日日新報社
基隆文局　臺中支局　臺南支局　花蓮港支局　大阪支局　東京支局

恩赦を奏請か
憲法發布五十年記念
政府愼重に攻究

【東京一日發同盟】來る二月十一日憲法發布五十周年の記念すべき佳節を迎へるに方り恩赦の大詔渙發の儀を奏請しては如何との議が過般來政府部内に起りつゝあつたが、關係方面の意向を聽取すると共に湯淺内府、松平宮相とも篤と協議を遂げた結果大體意見の一致を見た模様である、近衞首相としては今後とも二三閣僚と愼重協議し恩赦奏請に就ては宮中方面とも打合せ、諸般の準備を進めんとしてゐる模様である、昭和時代に入つての恩赦の畏き大詔の渙發を見たのは昭和四年の御大典、昭和九年　皇太子殿下の御誕生記念の二回であつて憲法發布五十年記念の如きは勿論新例を拓くものである、政府としては曠古の大業完成に邁進しつゝある支那事變の進展途上に於て憲法史上の祝典を迎へるところに恩赦奏請の理由あるものとし、近く宮中方面と政府部内との連繋成り次第内奏の上御内意を拜し、更めて閣議に勅令案を附議し、上奏御裁可を仰いで二月十一日紀元の佳節を期して公布實施されるものと拜察される、恩赦の種類が大赦令、特赦令、復權令の一種となるか、或は更に政府として大赦令を奏請することになるかは今後の研究に依つて決せられるものと見らる

恩赦に四種

【東京一日發本社特電】政府は目下恩赦の奏請に關し攻究中であるが恩赦には次の四種即ち大赦、特赦、減刑、復權がありその效力は左の如くである

大赦

一、大赦は勅令を以て罪の種類を定めて之を行ふこと
一、大赦は別段の規定ある場合を除いては大赦のあつた罪に付き左の如き效力を生ずる
イ、刑の言渡を受けたものに付てはその言渡は將來に向つて效力を失ふこと
ロ、まだ刑の言渡を受けないものに付てはその控訴權が消滅する

特赦

一、特赦は刑の言渡を受けた特定のものに對して之を行ふ
一、特赦は刑の執行が免除される
但し特別の事情ある場合は將來に向つて刑の言渡の效力を失はさせることを得

減刑

一、減刑は刑の言渡を受けたものに對し勅令を以て罪若しくは刑の種類を定めて之を行ひ又は刑の言渡を受けた特定のものに對して之を行ふ
一、勅令による減刑の場合は別段の規定ある場合を除いて將來に向つて刑を變更する
一、特定の者に對する減刑の場合は刑の執行を輕減する、但し特別の事情ある場合は刑を變更することも出來る

復權

一、復權は將來に向つて資格を回復する
一、復權は特定の資格に付いても之を行ふことが出來る

支那に對する共同援助お流れ
英は中立を確守

【ロンドン三十一日發同盟】英國政府は三十一日閣議を開きイーデン外相より聯盟理事會の經過について中間報告を聽取し、聯盟問題對支援助案などについて重ねて審議を遂げる事になつた、右閣議に於けるイーデン外相の報告は英政府の態度を決定する基礎として特に注目されるが英政府としては恐らく對支積極援助を回避し支那事變に對し依然嚴正中立態度を強調、援助案中に含まれる對支武器供給にも參加しないと觀測される、ゼネバでは顧維鈞支那代表が列國引込みに躍起となつたが米國が對支共同動作を嫌ひフランスも亦英國の極東問題に捲込まれる事を好まず、英國の態度も以上の如く餘り乘氣でないので結局共同援助などはお流れになり、支那は各國と個別的に交渉するより外に途はあるまい、ソ聯代表部では石油斷交其他の共同案が審議されたと放送してゐる模様だが英國側はこれ等報道を一切否定してゐる

制裁規定に不滿
聯盟委員會は大波瀾

【ゼネバ三十一日發同盟】聯盟規約の改正を審議すべき二十八國委員會は三十一日午前十時五十分開會、聯盟機構の將來に重大變革を加ふべき規約第十六條制裁條項の修正問題を中心に討議を開始したが劈頭スヰス代表ガミーユジョルジュ氏は率直にスヰス政府の聯盟に對する不滿を表明しスヰスの完全中立回復を提示の意圖を闡明して左の如く述べた

スヰス政府は聯盟に對し完全中立即ち今後聯盟國として貢獻する一切の義務から解放される事を要求せんとするものである、但しスヰス政府は今回の理事會に於てこの中立要求をどこまでも要求らうとする意圖はない、五月の理事會まで保留する方針である、この原因は聯盟の制裁規定に對して特に多大の不滿を持つてゐる事である、蓋し右の制裁規定はスヰスをして一方的に國際紛爭に捲込まれる危險に曝らさすものであり而もその危險に對し聯盟は何等十分な保護を提供してゐないからである

次いでスエーデン代表ウンデン氏はスヰス代表の主張を支持して左の如く力說した

聯盟は宜しく今後制裁規定の適用を事實上停止する旨正式に承認すべきである

續いて其他の小國代表も交々起つて規約第十六條を俎上に痛烈な集中攻撃を浴せて制裁規定の廢棄を迫まり緊張した場面を展開した

ソ支代表部が頽勢挽回に懸命
覺束ない對支援助

【ゼネバ三十一日發同盟】聯盟規約改正の二十八國委員會は開會第一日より聯盟の現機構に對する小國側の鬱積した不滿が爆發して俄然大波瀾を豫想されるに至り、これが為め同盟の對日詭毅、對支積極援助案の運命も前途極めて悲觀さるゝ形勢となつたので四國會議の當初から英佛兩國を引込んで理事會をリードし對支援助の目的達成に懸命の努力を續けて來たソ聯代表リトヴィノフは頽勢の挽回に必死となり支那代表部と緊密な連絡を執り對策に腐心する一方、聯盟規約を改正し聯盟の權威を弱めんとする如き小國側の動向に對抗し飽く迄抜かんとする氣構へを見せてゐる、他方支那側はイーデン、デルボス英佛兩代表が共にゼネバを去つたので狼狽の色が見える、リトヴィノフ・ソ聯代表の居残つてゐるのを唯一の頼りに同對支援助案の實現に多大の期待を繋いでゐる模様である

新政權に對しても四項で話して行く
"支那をどうするか"
豫算總會

【東京一日發同盟】一日の衆議院豫算總會は午前十時四十二分開會、先づ

田子委員長 豫算總會に於ける審議は本日終了の豫定であつたが質問通告者が多數あるので二月三日まで延期し質問は一人一時間に限定したい旨を諮つて決定、前日に引續き質問に移り

中島彌團次氏（民政） 日本は今後支那をどうして行かうと云ふのか、これが今日國民の最も聽きたいところである、又今議會の重要課題でもあるのだが殘念ながら今日まで質疑應答は極めて抽象的で事態を捕捉するに困難である、ドイツ大使に提示されたと云ふ對支基本條項四ケ條は新興政權に對して要求するのであるか、現に新政權の我國に對し持つてゐる權利義務は一切新政府に繼承せしめるのであるか

廣田外相 帝國政府は今次事變の解決方法として蔣介石と直接交涉に依つて解決の方針であつたが其の反省を見るに至らなかつたのでこれと關係を絶ち新しく興りつゝある政權が支那の統一政府となるのを待つて我國との國交の調整を圖る事になつてゐる、而して兩國提携の根本觀念としてはドイツ大使に提示した四項を以て話して行く心算であるがこの四項の內容に就ては未だ細かく決つてゐない點がある事を諒承されたい、只この四條項以外の條件は絶對にないのであつて、これに依り支那側に日本の眞意が判るものと思ふ

中島氏 日、滿、支を通ずる經濟協定の內容如何

外相 理想的には支那全體に對する經濟協定を考へてをり、資源の開發、交通、通信、貿易等の各分野に協定が出來やうが更に日支間の特種事情に鑑み特別の取極が出來る場合もあらう

中島氏（更に經濟協定の內容につき言及し）關稅問題はどうするか

外相 支那國の從來の不當な關稅を是正せしめ互惠の關稅と……

中島氏 賠償金問題をどうするか

外相 蔣政權に對しては再び今次の如き事件を繰返へさぬ為め賠償金を要求する方針であつて新政權に對しても同樣である

中島氏 新政權に對する賠償金の方針如何

外相 我國より派兵する場合の費用を持たせる事も考へてゐる

中島氏 杉山陸相は大兵力の長期駐兵を言明してゐるが其の範圍、目的如何

杉山陸相 協定の實施を保障する為め其の期間置くのであつて區域などについては明言致し兼ねる、駐兵は協定成立の場合その實施を保證する為めにするものであつてその後の治安は支那側自身の責任に於てやるべきものである

中島氏向ひ賠償金問題、治安維持問題を擧げ碌に閣僚席に向つて投げつける、閣僚席はチェッコ機關銃の掃射を喰つた樣にタヂタヂの態である

その日その日

○イーデン、デルボス兩君に逃げられて、リトヴィノフ、顧維鈞の影ひとしほに淋し

○それに、二十八國委員會は、有名無實の『制裁規約』をどうのかうのと、すつたもんだ……

○話、支那事變の[illegible]、未だに[illegible]清算し切れず、愚劣な會談の繰返しは、哀れといふも愚かなる次第

○英政府、これから『嚴正中立』に轉向するといふのらしい、今まではさうでなかつたと見えて……

○「これ等部隊の駐屯を必要とさせぬ」と米國海軍[illegible]引揚げ

○自棄の罰、東亞の春とともに大陸の土の中から、その安定の苗彎樹となつて、萌え出づ

○最後の青天白日旗、台兒荘から姿を消すの日、吉方の空、暗澹として黒白を辨じ難し

○ダンサー、ダンス場—"自粛"を徹底させてたつたつ、結局"目[illegible]"に[illegible]ないのではないか

無絃琴

★マニラに渡ると稱して廣口を離れた宋子文がマニラ行は取止めて、目下香港に留つてゐる事は周知の通りであるが、同地の彼、山鹽の一流英人ホテルに落着いて、いつかな神輿を上げようとしない▲財政部長は勿論のこと、國府の要職は全部辭任してゐる今日の彼であるから、それが何處にゐようと構はないもののやうではあるが、併し國民政府とは要するに宋蔣合作政權で、宋家の金權と蔣介石の軍權とのくツ附いたものに外ならぬのだ。その母屋見たやうな宋子文が政・軍の中樞地である武漢の地を遠く離れて、歸らうともしないのには、そこに何か理由がなくてはならぬ▲消息通の見る所では、宋子文は今が蔣介石との縁の切りどころだ今にしてその關係を斷つて置かないと結局自家の財産を喪失して了ふ、と決意したからだとしてゐる▲彼が若し依然として國府部内に在り、武漢の地に留つてゐたならば、今日までの關係からして財政軍費に關しては絶對に傍觀を許さぬ立場に在り、殊に共產黨の威嚇強要などもあつて、宋家の財産は根こそぎ剝ぎ取られて了ふ懼れがあるのである。されば彼の香港滯在となつてゐるらしいが、彼に逃げられては困ると、その引留めに追ッ馳けて來たのが妹の蔣夫人宋美齡で、彼女は目下香港で兄と夫との擬を戻すべく猛運動中だといふ▲さらに孔祥熙夫人の宋靄齡も香港に來て、宋家の連中、ここに揃つた形であるが、宋美齡が兄貴を引留め得るか、逆に自分が引留められるか興味ある問題である。

航空局官制等公布

【東京一日發同盟】樞密院に於ては航空局官制並にこれに關聯する遞信省官制改正、遞信部內臨時職員設置制中改正等は御裁可を經て一日勅令をもつて公布された

田中法學部長の著書は奇怪至極
三室戸子が處分を迫る
一日の貴族院本會議

【東京一日發同盟】一日の貴族院本會議は午前十時十五分開會、劈頭日程を變更して

一、民法中改正法律案外二件（政府提出）

を一括上程、提案理由の說明あつて日滿司法事務共助法案委員會に併託、次いで

一、特許法中改正法律案外二件（政府提出）

を一括上程委員長報告通り可決、次いで日程第一の國務大臣の施政演說に對する質疑に入り前回に引續き再質問の為め

田中舘愛橘博士（無所屬） ローマ字新綴方の實施、メートル法問題につき前日の質問を繰返し述べ、これに對し

木戸文相 政府において決定したローマ字新綴方を一般に實施するにつきこれを阻止せんとする者があるとは聽いてゐない、當局としては漸次一般に及ぶ事を望んでゐる

松本外務政務次官よりも聯盟に關し答辯あり、首相の答辯なきを期する旨を答へ首相の答辯を後廻しとし

平沼亮三氏（同成會） 長期抗戰に對應する現下の時局に於いては特に精神力と體力の向上とが緊切である、この際國防上必要なる國民體力の增進を圖る為め軍備に要する經費の萬分の一でも結構であるから考慮されたいと思ふ

とて體協其他各種體育團體の活動情況を述べ

一、政府は各種體育團體と眞に提携協力する意思ありや
一、體育運動指導者の養成に對し如何なる考へありや
一、社會人の體育向上は廣義國防上極めて必要なる事と思ふが厚生相の所見如何
一、政府は今回新たに入場料税を新設されるが同じ入場料でも學生とダンサーとを同視するやうな事は良くないと思ふが如何
一、明治神宮體育大會に對し一段と援助する考へなきや
一、明治神宮競技場の擴張を為さざるや

木戸兼攝厚生相 國民體力向上については衛生の設備を充實すると共に體育の增進を圖り體力向上に資する方策を樹て指[illegible]をなさしめることになつてゐる、體育團體については厚生省においても各團體に補助をしてゐるが將來これが施設の充實を圖つて行きたい、明治神宮體育大會に就ては出來るだけ援助しその目的達成に努めたい、神宮競技場の擴張は神域にあるため愼重に考慮せねばならぬと思ふ、入場料税は現情に鑑み當然と思ふがこれが實施に當つては學生スポーツの精神とその神聖を充分保つやうに考慮する

三室戸敬光子（研究） 帝人事件に關し法相の答辯が全く一遍の法律家的答辯であつて現内閣の基調とする正義と矛盾してゐる

とて鹽野法相に明確なる答辯を求むれば

鹽野法相 帝人事件は判決に示さるる通りであるが事件が長期に亙つた結果犯罪とならぬことが判明して關係者に迷惑を掛けたことは甚だ遺憾である、將來過誤なからん事を期してゐる

三室戸子 東大法學部長田中耕太郎著法と宗教、社會生活は甚だ奇怪至極である、急速に相當の處分を行ふべきではないかと迫り

末次内相 事實をよく調査する

木戸文相よりも同樣答辯あり午後零時一分散會

フランコ將軍が國民政府を組織
閣員の顔觸れ決定

【サンジャンドリューズ（西佛國境）三十一日發同盟】スペインのフランコ政府は總統フランコ將軍の下に委員會組織を執り過渡的政治形態を維持して來たが革命勃發以來一年有半、フランコ軍はスペイン全土の三分の二を確保し民心を收攬すると共に對外的には日獨伊以下數ケ國政府の正式承認を受けて國際的地位も著しく強化し政權の基礎も確立安定するに至つたのでフランコ將軍は愈々スペイン國民政府を組織するに決し三十一日自ら首相の印綬を帶びて次の如き顔觸れを決定した

首相 フランコ將軍
副總理兼外相 ハルダナ伯
文相 ロドリゲル
經濟相 スアンセル
陸相 オロガス將軍
海相 セルベラ提督
空相 キンデラン將軍
勞働相 ブエノ
内相（新聞宣傳を含む） スネル
土木相 ペナ
農相 ブエンズ
法相 ロデスノ伯
無任所相 オウエスタ

上海派遣の陸戰隊を撤收
米國海軍省が發表

【ワシントン三十一日發同盟】米國政府は上海の情勢好轉に鑑み昨年八月同地に派遣した陸戰隊を全部撤收せしむるに決定、三十一日海軍省から次の如く發表した

海軍省は昨年八月サンディエゴから上海に派遣した陸戰隊千五百名を來月ホノルルに移轉させる事となつた、上海の情勢は最早これ等部隊の駐屯を必要としないからである

愛情の一群 (33)

村山知義作　伊東顯畫

戀とシャボンと（九）

眞道は女の子がはいつて來ると、いつも眉をしかめて、サッサと出て行つてしまふ。

一段高くなつてゐる板の間でクルクルとタオルのバス・ローブ（女の子達は樂屋にゐるとき、たいがいそれを着てゐる）を脫いで釘にかけ、桶の一つに湯を汲んでシュミーズやヅロースを投げ込むと、湯筒を無視して、代りばんこに湯につかり、飛沫を跳ねとばした。

一つしかない樂屋風呂は、初めのうちは、午後一時ごろ湯が沸くと、風呂番の爺やがまづ脚本部部屋に

「先生、沸きました」

と云ひに來、脚部、男連、女の俳優や歌手、そして最後に踊り子達と云ふ順序ではいつてゐたのだが、その順序が崩れても、暫らくの間は、男がはいつてゐれば女は遠慮し、女がはいつてゐれば男は遠慮するといふ關係が保たれてゐた。やがてこの二三年の間に、その關係さへなくなつて、隨時、誰でも、はいりたい時に平氣ではいると云ふ、全く自由な制度になつてゐた。

そなへつけの桶は五つしかないので取り合ひが起る。脚部の人達はブリキヤニュームの自前の桶を持つてゐるが、ほかの連中は持つてゐないどころかシャボンすら持つてゐないものが多い。と云ふわけは、狹い樂屋にはそんなものを置くところもなし、一々の持ち運びも面倒だし、風呂番の爺さんに預けて置くのだが、そんなことは御祝儀の出せる脚部のほかはたのめることでなかつたからだ。

シャボンを貸せ、貸さぬ、なくなつた、でいつも悶着が起るし、好意を持つてゐる人はシャボンを貸すことでその意思を表示するし、この風呂場では、桶とシャボンはその本來の用途のほかに、いろいろの意味を持つてゐた。

濛々と立ちこめる湯氣は暗い電燈の光を十重二十重に包み込み、見透しのきかぬこの部屋の中は、お白粉とドーランと安香水と脂と汗とのまじり合つた甘酸つぱい垢の匂ひと、誰ともわからぬ[illegible]の動き廻ることで一ぱいであつた。

誰かがセリフをトチつた（間違へた）話。

誰かが、舞台ですべつてころんだ話。

例の學生が今日も同じ椅子に腰かけてゐた話。

誰かが新しい洋服をつくつた話。

樂しびのお白粉を小さい女の子に落させてゐるお姉さん。

洗つたシュミーズやヅロースを煙突の上のいい場所にブラさげようと身體をのばしてゐる踊り子。

ヅロースを洗つたあとの桶を、顔をしかめてザブザブゆすいでゐるバリトン歌手。

水を跳ねかされたと怒つてゐるソプラノ。

「カホヲ洗フノハ、中ノオ湯デ、ツカテハイケマセン」

と、惡い病菌の存在を恐れて、親切な文句を書いた木の板が風呂桶の上にかかつてゐるが、上り湯はいつのころから沸かしてくれなくなつたので、脂つこい化粧のあとをサッパリ洗ひ落すためには、この木の板を無視するより仕方がない。

「ボッコゐるかァ?」

文藝部の團校の長い身體が入口から怒鳴つた。

「ゐますァ」

「早く仕度してくれ。待つてるんだから」

團校が去ると二三人が一度に

「ボッコ、何さ?」

日向影子といふ名のために、ボッコと仇名されてゐる眼のクリクリと大きい子は、いそいで身體を拭きながら

「何とかいふ雜誌の記者に會ふんだつて。宣傳部の命令」

「雪が降るのに御苦勞だね。せいぜい、御馳走でも食べておやり」

入れ代り立ち代りの裸ん坊。

そしておしまひに近づくに從つて、新しく入座した人や小さい子

「あーッ」

と不意に一人が悲鳴の声を擧げると、ほかのものも一度に、その悲鳴の声が何のために起されたかを知つて、それぞれの声を擧げてそれに和して、膝をピクピクと動かした。

突然、何ともいへぬ[illegible]匂ひが漂ひ初めたのである。

Ideal Ideal Ideal Ideal Ideal Ideal Ideal Ideal Ideal Ideal

吾が輩はチックである

詳しく言へば
アイデアル
コスメチック
ブリアンチン
である

そも〳〵吾が輩は『綺麗で早い整髪』の爲に生れた。生れたばかりだが、既に紳士間に多くの共鳴者がある。

吾が輩を髪に撫でつけると即刻に明白だが、上辷りしないで、毛によくなじむ。而も決して毛を引かない。適度の粘りで、ベト〳〵つかないし、それ程つけずとも髪は自在な型をつくる。

蓋し一度の整髪で髪が亂れぬこと、そんな整髪がスピードで出來ることは、現下の日本紳士にとつて『絶對』である。

新發賣 ¥.60

東京 高橋東洋堂

尊き肉彈荒鷲の遺骸續々と發見
占領地區の整理で

【上海一日發同盟】愛機とも肉彈となり敵陣に突入壯烈な最期を遂げた海の荒鷲の戰死者達の活躍は上海戰を飾る永久に輝く華であるが、最近占領地區内の整理進捗に伴れこの尊い遺骸が續々發見された、去る八月十六日南京上空で焚上の機上から部隊にハンカチを振りつゝ悠々愛機諸共敵前に突込んだ梅林機の搭乗者が二十一日南京より約五里の北華山に埋沒されあるを發見、梅林孝次中尉以下七名の遺骸を收容し廿九日には南京にて十一月十一日火達磨となつて南京空襲の華と散つた渡洋爆撃隊の田熊機搭乗者田中兵曹長以下六名の遺骸を發見したが、更に数日前には八月十四日惡天候を冒して驚異的猛襲を敢行し最初の渡洋爆撃隊の犧牲者岩井機が杭州で發見され岩井少佐、安井大尉以下六名の搭乗者の遺骸が收容された

本年最初の大激戰
明光西南方に展開
敵は千餘の死體を殘し潰走

【上海三十一日發同盟】三十日朝の明光西南方の戰鬪は今年最初の激戰で我が田代部隊は三十日拂曉明光西南方において敵の大部隊と遭遇するや、殘雪の曠野に壯烈なる殲滅戰を展開した後、敵に壞滅的打擊を與へ敵は死體千餘を殘して潰走した

寒風を冒し崗李家君陳庄一帶を占領
添田部隊の一部が

【南京一日發同盟】三十日蚌埠を占領した添田部隊の一部〇〇部隊は三十一日早朝寒風を冒して進軍蚌埠西北方部落を奪取し正午すぎには崗李家、君陳庄一帶の線を占領した

郭家圍子に迫る

【南京三十一日發同盟】三十一日正午大蚰庄（明光西北約七粁）を攻略した添田部隊は三十一日朝來殘雪を踏んで津浦線に沿うて猛進を續けて目下郭家圍子（明光西方約十粁）に迫りつゝある

事變以來毎月匿名の獻金
軍當局も感激

今次支那事變發生以前から毎月匿名で軍司令部宛に恤兵金の寄附を續けてゐる奇特の人があり軍當局も感激してゐる、封筒の消印は台南州虎尾郵便局のものであるが、去る一月廿九日内台人有志として左の一文が同封してあつた

一緒に働いて居ります本島内臺人で纏めた金です、僅少ですが獻金したいと思ひます、御受納下さい

煙草値上げにナンセンス

朝日を一つ買ふのに十錢玉を二つ出した釣錢が一錢二枚なのでお客さんは訝りながらもう一錢を請求すると〝昨晩から十八錢ですよ〟と甲高な答へ〝あれは内地の話でせう〟〝臺灣は違ひますか、おや訊いて見ませう〟

それで内地だけの話と睨り矢張り朝日は十七錢に賣れた、これは内地の煙草値上のあつた翌三十一日夕方台北市の某所で實演されたナンセンスである

召集隊員の半數が逃亡
福建保安隊の醜態

【香港一日發】福建省では昨年末から保安隊員の素質改善と戰鬪能力の増強を圖るため順次省内の隊員を福州に集結して訓練を行つてゐるが、去月二十八日永春縣で該訓練を受けしむべく派遣隊員六十名を召集したる處半數はその命に服せずして銃器を携帶した儘途中から逃走してしまつた、殘餘の者も動搖の兆があるのでその武裝を解除したが、逃走の理由は福州へ集結後防衞戰線に送られることを恐れたためである

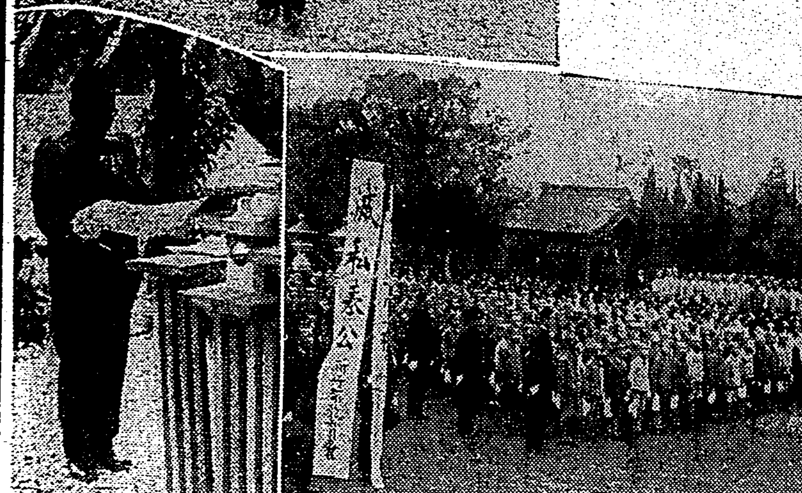

胸迫る招魂歌に……
芝山巖祭執行さる
小林總督、軍司令官代理臨場

本島教育發祥の地、芝山巖學堂に於て不逞匪賊の兇刃に斃れた學務官僚六氏を始め亡き教育者百卅七氏並に今年新に合祀された十八氏の英靈を祀る臺北芝山巖祭典は一日午前十時から嚴かに執行された、此日限なく澄み渡められた境内には一点の汚點をも留めず清澄自ら襟を正さしむ、降りみ降らずみの空模様に境内の櫻花も淑やかにほころびて英靈を慰むるが如く、莊嚴の氣境内に漲つ、社殿正面の祭壇には總督、軍司令官、總務長官、台灣教育會其他各方面より贈られた数々の供物が供へられ、向つて左には祭典委員、遺族席、右には文武官民の參列者席が設けられ定刻前より續々多数名士の參列あり台北及近郊の各學校、學生、生徒、兒童等は早朝より團隊として各自同胞參拜をなし參道を埋め盡す、やがて定刻十時田端長官代理、二見警務局長、山縣内務局長、藤田知事、石井市尹、三田帝大總長以下各學校長、増岡憲兵隊長、小澤海軍武官、松木台電社長、小松吉久氏其他、文武官民來賓、遺族着席、小林總督、軍司令官代理長崎大佐、島田教育會長代理臨場、齋主田村宮司外祭員着席、此時、國防義會飛行機學校號一機飛翔場の上空を低空旋回飛行をなし、英靈を空より慰め やがて莊嚴なる修祓を以て開式齋主田村宮司、祭員の手にて式は型の如く嚴かに執行され、田村宮司祝詞を奏し次で主祭者島田文教局長（教育會長代理）祭文を奏して、主祭者遺族總代（武田源太郎氏一太原小學校）、小林總督、軍司令官代理長崎大佐の玉串奉奠あり、參列員として田端長官代理（文官總代）吉野大佐（武官總代）松本留一郎氏（民間總代）の玉串奉奠あり次で齋主翁員亦之に倣ふ、やがて士林公學校生徒の「なきがらは何処の土となりぬとも」の招魂歌の合唱は師を偲ぶの眞情詩に胸に迫り一同眼頭を熱くした、かくて十一時いとも厳粛裡に由緒深き祭典の幕を閉ぢたが式後參列者一同は芝山巖内教育遺跡を拜觀した

（寫眞上は參拜後、退出の小林總督、下右は參拜の學校生徒、左は主祭者島田教育會長代理の祭詞朗讀）

紀元節の賀宴
畏くも御取止め

【東京一日發同盟】二月十一日紀元の佳節に宮中に於かせられては時局を稽みさせられ豐明殿における賀宴は行はせられざる旨三十一日正式に仰出された

寫眞說明 上は臺北市の中華會館に今朝飜つた五色旗、中は總領事館を立出でる郭總領事の一行、下はトラックに積込まれる一行の荷物

郭總領事の一行淋しくおサラバ
青天白日旗今朝はなし

滿のわが政府の声明により自主にされぬ日本におサラバ告げて戰亂の故國へ在北郭中華總領事一行の歸る一日朝は思ひなしか雨雲もショリと重く下りて總領事館一帶は沛暗い哀愁が漂つてゐる、前日まで高く揭げてあつた青天白日旗も今日は見えない、館内は未だ領の電燈が点され愈々出發の支度をしてゐるのか、物音も聞えぬながら總領事官舍のドアは固く閉されてゐる、漸く八時前郭總領事が長身瘦軀のその姿を邸外に現はし淋しい顔に、微びやかな笑顔にも思出深いこの土地への愛着の色がホノ見える、トラックが二台、最後の荷物を積んでゐる、トランク行李等、未だたくさん殘つてゐた八時半いよ／＼一行の乘るハイヤーが四台やつて來た、一行の顏が揃ふ、中に紅一点林幼卿さん（二）が愛兒の林大為君（二）を抱いて出て來る、一行は總領事郭彝民（四）副領事林國楨（四）同張振漢（四）隨員高德彥（二）、同翁文齋（三）學習員楊世公（三）、書記郭星徵（三）使用人鄭和（二）コック備順（四）の館員九氏に前記の林幼卿さん母子等で全部十一名だ、かくて八時五十分一行は郭總領事の乘つたオールズ・モビルの新車を殿んがりに一路基隆へと直行した、なほ總領事館の青天白日旗降旗引揚げと前後して市内日新町の舊中華會館屋上には新政權を祝する五色旗が飜然と揭揚された

見送る人もなく
運賃も普通並み
總領事の旅立ち哀れ

【基隆電話】商船南支航路香港丸は病氣の為め一航海だけ休んだ佐藤船長も元氣で歸つて來て一日午後一時過ぎ基隆を出港したが、總乘客五十名、北投の有田キチさんに引率された内地人娼婦十二名が嬌声を少し撒きながら〇〇に向つて進軍して行つたのが人目を惹いた、この次には本島人娼婦も出向く事で〇〇も之等の女軍を何回となく迎へて賑はつて行くことであらう、それから乘客中の大物は元支那領事館の郭總領事、林、張兩副領事その他隨員書記生等一行十二名、自動車と午前十時二十分着列車で來基、今は在留華僑も五色旗を飜へして見向もせず台北から附き添つて來た外事課安武警部外警察、憲兵の係員がその傍にゐる以外は誰一人見送る者もないと言ふ淋しさだ、税關旅具検査所の隅つこに小さくなつて検査を受け船に乘込んだが總領事、副領事の三名だけが一等で他は二等と三等、サロンにも出ず感慨深い面持で雨の基隆を後に何時平和の來るかも知れぬ故郷支那へと歸つて行つた、商總領事一行は最初商船會社に對し船運賃の割引を要求したが、我国は国民政府を相手にせぬことを声明し既に一行の外交官たる資格を認めてをらぬので割引を拒絶單なる旅客として規定の運賃をとり又港務官憲も個人としては若干の同情をもつても之も單なる一支那人として取扱ひそゞろに物の哀れさを感ぜしめるものがあつた

今曉六時を期して赤の二次檢擧を斷行
有澤、脇村兩東大助教授始め
指導層十數名を留置

【東京一日發同盟】警視廳特高部では勞農派の人民戰線大檢擧に續き更に第二次大檢擧を斷行することとなり一日午前六時を期して出動關係各署の應援を得て先づ東大助教授有澤廣巳、同脇村義太郎、法大教授美濃部亮吉、同南謹二、社大黨渡辺昆宗等を關係署に連行した、これと前後して第一次檢擧と密接なる連繫がある理論指導的立場にある官私立大學教授、助教授、講師等十数名を檢擧し各署に留置した

大阪で二名檢擧

【大阪一日發同盟】大阪特高課では警保局の指令に依り一日午前六時三十分を期して大阪に於ける全評派の指導的分子大阪市港區東田中町大阪市議猪不二男、伊賀実の兩名の聯込を襲つて檢擧した

岡山でも二名を檢擧

【岡山一日發同盟】一日午前六時三十分岡山縣特高課員は岡山市門田岡山縣會議員江田三郎及び同縣上道郡社大黨岡山縣支部聯合會執

縣、市の人口割りに貯金の强制取立て
福建省 軍備調達に狂奔

【香港一日發】日支事變以來支那各地の官憲は一般民衆に對し救國公債、軍事獻金を強制して苛斂誅求を極め、軍備費の調達に努めてゐるが福建省のみは勿論の事學生團、婦人隊の運動等凡ゆる手段を用ひて民衆の抗戰意識の鼓吹と軍費の調達に狂奔してゐるが、その結果は甚だ不成績である、福建省政府でも焦慮心の民衆と軍費調達のためと称して一日一錢の貯金運動を起してから既に半年近くになるが一向成績が上らないので更に各縣、市に命じ人口に應じて貯金額の數を割當て強制的に取立てることとなつた、福州では勿論永年に至る迄強制的で實施してゐることになるが民衆の不平は甚だしいと

弘世正二郎氏逝去

【大阪一日發同盟】日本生命社長弘世助三郎氏息理事弘世正二郎氏は、胃癌のため三十一日午後兵庫縣御影町の自宅で逝去した、享年六十五

勞農共產指導の他非戰運動にも介入
二次檢擧に關して 清水保安課長談

【東京一日發本社特電】清水保安課長談 今度檢擧された人々は先年の人民戰線事件に付いて背景と密接な關係を有つたものである、この人達は大分前から研究會を集まりグループをつくり共產主義研究をやり指導的立場にある教授の中心となり、表面は共同研究の名を假り我國の勞農派共產主義の中樞指導の任に當つて居た、從來學究だと思はれて居たものが勞農共產主義運動をして居たのが明かとなつたので、この際當局は斷乎檢擧したものだ

堀口選手の病氣は事實
南署にけさ返電

待望されてゐたピストン堀口選手の來台中止を廻つて一部ファンの疑惑の眼が向けられ種々の臆說を生んでゐるが、大會の經過は本紙既報の通りで開催責任者連も堀口選手のこの中止を殘念してゐなかつたものゝ如くである、台北南署行政係でも事の眞相を究明すべく三十一日夜東京の堀口選手の居宅宛關係者に問合せたる處、一日朝返電あり、それによると同選手の病氣は事實であるが、同君に對する交渉なしとの事である、然し交渉がないと云ふ點は些か疑問で昨年來當の堀口選手から正月興行には病氣の為め辭退と醫師の診斷證明書を送付して來た事實あり、全然交渉がなかつたとは見られぬ、結局開催の節穗交渉をなした關西拳鬪聯盟某氏等の責任問題であるが、大會の代表責任者衛藤威氏は三十一日本紙に謝罪廣告を出すと同時に同日午後責任を感じて大會を中止する旨試合開催休止届を南署に提出した、之により一日來台した堀口選手を除く選手一行の試合は改めて全然別個に行ふ事に

農業、農產加工の獨自な兩科
新設桃園農業の內容

【新竹電話】來る新年度に實現する新竹州立實業學校は愈々桃園街に設置新竹州立桃園農業學校と銘打つて來る四月一日開校の豫定で準備を進める事となつた而して內容につき三十一日夕刻州各郡部集合し協議の結果、前記名稱に示す如く林科は置かぬ事にし農業科及び時勢に順應した農產加工科と云ふ全島農業學校に未だ類例を見ない新科を併置するものの如く同詳細については校長の內定を見た上で打合せ近く第一回入學生徒募集の手續を為す筈である

英靈〇〇柱故國へ向ふ
けさ出港の高砂丸で

【基隆電話】一日午前十時基隆出港商船高砂丸では護國の華と散つた英靈〇〇柱が夫々遺族の手に捧げられて懷しい鄉里へ無言の凱旋をして行つたが、この日基隆市職員は固より鄉軍、愛婦、國防婦人會等の各團體は待合室に出向き遺族に對し種々斡旋の勞を執つた

數家庭をブロックとし島都に集團防火陣
紀元節を期し結成

台北南署では事變下銃後の完璧を期する上に從來防空訓練について一般市民が現在輕視し徹底を見てゐないので今回警察實施の例に倣つて防空に必然的に伴ふ防火陣を強化すべく家庭防火群を組織編成する事になつた、此家庭防火群は五戸乃至二十戸の家庭を一ブロックとし各家庭に防火責任者を置き防火群一群に群長一名を定め各家庭の防火設備としては水槽、ポンプ式消火器等々の防火器の中に一箇以上を具へる事として各家庭から群へ、群は家庭を統率し所謂集團的防火陣を形成せんとするものである、往時の五人組制度の防火陣への應用とも云ふべく事實この制度は單なる防火の一点に止まらず犯罪防止の点に於ても相當の役割を果すものと考へられてゐる、之等各家庭防火群は各町會毎に相集つて町家庭防火團を形成し若し一町會內に抱擁する家庭防火群が多数に過ぎる時は町家庭防火團と家庭防火群との間に適當數の部の制度を布き連絡統制に遺憾なきを期せんとする、この町家庭防火團は團長に町會長が當り適當數の副團長、連絡係、照明係を設け一團としての組織を完からしめんとするものである、町家庭防火團は大體各防衛分團長に所屬する事になる模樣である、警察この制度は各家庭相互の紐帶による防火監で各家庭の之に要する負擔も水槽（風呂桶、四斗樽等）乃至はポンプ式消火器程度のもの中一箇を常備するに止まり、防毒マスク等の高價品もなるべく所持する様希望されて居るが、強要するものではないので、最少の負擔を以て最大の防火効果を狙はんとするものであらう、實施期は大體紀元節を期してゐるが、それ以前に關係當局と消防組長、防衞團代表者、町會代表等を集めて近く實施に關する懇談會を開催する

青林庄の敎化財團設立委員會

【新竹電話】竹東郡青林庄の皇紀二千六百年記念事業たる寺廟整理、出征行衣會長山上武雄氏の呼込みを襲つて檢擧し目下取調中（?）

攻擊軍は支那海方面へ
新嘉坡の大演習

【シンガポール三十一日發同盟】英國東亞艦隊の攻防大演習は愈々二日より五日まで擧行されるが、攻擊軍旗艦ノーフォーク號其他は三十一日支那海方面に出動した、行動範圍は四方面である

岸壁倉庫の米泥棒

【基隆電話】三十日午前十一時頃基隆港第十八岸壁倉庫內で台灣倉庫會社保管米の袋を破り悠々と自分の袋に移して盜み出さうとしてゐる大膽不敵な本島人泥棒があつたのを係員が發見して追跡となり丁度其處へ水上署の中野刑事も通り合せて追跡に加はり岸壁市場を映畫そのままの大活劇を演じた末やつとの事で山に追ひつめて中野刑事がひつとらへたが右は岸壁ルンペンの林石食（?）と云ひ岸壁の事情に通じてゐるところから苦力にまぎれては米泥棒を働いてゐた基隆埠頭の厄介者、連續的にやつてゐる泥棒とてその被害も相當額に達する見込みでたとへ犯行はつまらぬ泥棒に見えても實は岸壁の盜と云はれる奴とて直ちに留置した

あすの天氣

臺北地方	東の疾風後小雨
北部	北東の疾風後小雨
東部	北東の疾風後小雨
西部	北の疾風後
南部	北の疾風後

概況（一日） 七八二粍の高氣壓は蒙古方面にあり南東に移動し七三二粍の低氣壓は千島の南東洋上にあり北東に進む模樣本島は北部が雨南部は晴他は雲近海は北東の強風後又は雨波高し

各地溫度（一日）

恒春	二四・三	臺中	二〇・四
臺東	二三・一	臺北	一六・〇
高雄	二三・三	基隆	一四・七
臺南	一八・九	那覇	一四・〇
澎湖	一六・二	鹿兒島	七・四
阿里山	一二・三	長崎	四・九
花蓮港	二〇・一	石垣島	一八・九

今晩の映畫

◆國際館 1 朝日ニュース 2 國定忠治 3 限りなき前進
◆新世界館 1 東京ラプソデー 2 パ社ニュース 3 狂亂時雨旅 4 人獄島大脫獄
◆タイゲキ 1 至誠る忍 2 青春突擊隊 3 大每東日大朝ニュース 4 闇夜の女
◆大世界館 1 朝日パ社ニュース 2 コ社若色浪君 3 港は浮氣風 4 マドリット最終列車
◆芳乃館 1 緣結三五郎 2 大每ニュース・東日支那事變 3 男なりやこそ 4 奴の小萬

テイチクレコード 戰捷の春に贈る 豪華盤
美ち奴傑作集 ★漁師節 ★軍國の母 ★兵隊さんの ★上海便り ★北満警備の歌 ★出征ぶし
今をときめく美ち奴の傑作を二枚六曲に納めた貴方の様に輝かしい名盤です
歌謡ヴァラエテイ 歌の慰問袋 一枚で五大歌手の名曲が聴ける
★男の純情 ★獨立のパイプ ★女の階級 ★アイルランドの娘 ★若い背廣 ★軍國の母

男女とも毒を受けたらすぐ服用してよく氣持ちよく排泄す 毒掃丸

内閣情報部撰定 愛國行進曲 七拾五錢 ダイヘイレコード

病人の食物 カエ重湯 牛乳 ミルクに テルミー

試驗勉强…に 頭の痛み、疲れを一掃する ノパポン錠 中毒や習慣性の懼れあるものは効めの如何を問はず避けたいもの…今までのものに優りノパポン錠が愛用される所以…。 （腦貧・頭痛・鎮靜にも）

ぜん息神經痛や中風・高血壓 不治でない 血の「濁り」をこり原因から治療せよ
鰻取粉で有名な今津理學博士は高血壓、精神病その他の病氣の原因を根本的に研究した結果
酒煙草 花柳病或は內臟の障害等で身體を養ふ大切な血液が濁り黑くなつて循環が不順になり、諸機能が侵される爲め起るので血液の混濁を除去して清淨にし、動脈硬化の原因を除いて血壓を整調し、血液を良くして神經の興奮を除けば治る、決して不治でない事を多數の實驗に依り證める
血液淨化劑 最新な植物ホルモンから誕生した…
今津化學研究所

家庭と婦人

幼兒の生活を注意深く觀察せよ
母に呼びかける言葉
定方亀代

國を衛る母性の強さ、賢さをいまこそ發揮すべき非常時の春――まづ、當面の問題として母性自身が肉體、精神兩方面の健全を保つこと、これこそ急務であつて、私は次のやうに母性方に呼びかけたいとおもひます

◇ ◇ ◇

戰時體制下に生れた子供は虚弱であるといふ説があります、これは彼の歐洲大戰當時ドイツが經驗したところです、科学の眼をもつてこの結果を解剖すれば、母體の榮養不良と、過度の精神的疲勞のために母乳の分泌が十分でなく、從つてこの辛い體驗をドイツの婦人がなめたのであります

◇ ◇

この缺陥を人工的に補はうと思つても戰時にかてはすべての物資が不足し、何物でも戰線第一主義であるために、國内ではあらゆる苦難を耐へ忍ばねばならなかつたのです、そのために乳首を作るゴムの不足から乳首さへも使用することが出來なかつた有様です、全く悲慘な事實です、それを聞いて日本の婦人は歐洲とドイツ婦人のために、ゴム製乳首を贈つたといふ話があります、また牛乳も贈りました、人間の麗しさが敵味方といふ觀念の世界を超越させたのです

◇ ◇ ◇

これらの例を見るにつけ、日本婦人は今日出來るだけ浪費をさけ第二國民の養育に臨時のないやうに準備すべきであります、國家の健全な發展といふ大きな意味合から家庭の消費經濟を十分に司る必要が生じて來るのであります

◇ ◇

次に母が自身の身體を強健にすることは、その子を健全に成育させる因であり、これはつまり健康な母乳を授乳することになりますこれ程經濟的で便利なものはありません、また、夫を戰線に送つた若妻も雄々しく起ち上り、氣持も大きく持つて、父の遺志を繼ぐ愛兒のために晴々しい氣持で日々の生活を營むことを忘れてはいけません、精神が憂鬱となつては決して母乳の分泌が豐富になるものではありません、特にそのためには授乳時間を一定しておくと自然分泌もよく、母の生活も樂くなります、小さい子供で三時間毎、健康兒だと四時間毎で結構、この時間數授乳は必ずしも理想的とはいへませんが、今日の母性はかうしなければならないほどの情勢の下にあるのです

◇ ◇

それから若い母が正しく社會情勢を認識しても周圍のものがこれを賛成せぬために折角のプランも水泡に歸することがありますが、この際一家揃つて新しい生活設計の建設實行のために努力していただきたいと思ひます

古川登美（新竹）

◇ ◇

食事も時間を定めて與へ、泣くからとて機嫌が悪いからとてむやみに間食をさせぬこと、滿一歳で離乳するやうに育てること、歯の十分に生え揃はない兒童には、特に噛み易い形で與へること、これらの注意が大切です、かうした細いことに就ては常に經驗家なり專門家なりに相談なさることを忘れてはいけません

◇ ◇

最近の雑誌などに歐米の幼兒體操の記事を多く見受けます、專門家の研究ですから結構な事には違ひありませんが、さう取り立てて急に體操を行はずとも幼兒は生れて直ぐに體操を初めてゐるのです手足を動かしたり、頭を向け換へたり、自然に筋肉を動かしてゐるのですから、改めて體操といふほどの必要はどうかとも考へられます

◇ ◇

幼兒が身體を自由に動かせるやうにあまり厚着をさせてはいけません、自動的運動を他動的に妨げないやうにしたいものです、出來るならば、體操も足の運動を最初に行ひ、伸ばしたり縮めたりして朝の溫かい空氣の部屋で行はせます、母は幼兒のこの運動をただ正しく指導する程度でよいのです、更に皮膚の清潔は大切な事柄ですから毎日入浴させるなり微溫湯で拭いてやることを怠つてはいけません

◇

要するに今の時代は銃後第一の時代であり、これが家庭經濟、延いては國家經濟に影響する所が大きいわけで、各人がそれぞれの家庭に適した方法を研究させることが何より大切であります

國産石鹸とはどんなものか
非常時の活きた常識

日用品の中で、石鹸は化粧用、洗濯用を問はず、生活必需品の第一線に立つものですが、今回の輸入統制の結果その原料である牛脂香料などの輸入に制限が加へられました、ここに於て國産石鹸の現況はどうであるか、資生堂研究部長理學士伊奥田光男氏に伺ひませう

× × ×

石鹸の原料は動物性油（牛脂、豚脂など）と植物性油（椰子油、オリーブ油など）で普通温度に於ては動物油は固體化して居り植物油は液體化して居ります、この二種を混合して石鹸を製造するのですが、動物油だけでは石鹸は製造出來ず、同様に植物油だけでも製造は出來ないのです、二種の油を混合して完全な石鹸即ち形もよく溶けもよく、且つ泡立ちもよい石鹸が製造されるわけです

× × ×

それでは石鹸製造に際しての原料混合の標準分量はどれ位かと申しますと、牛脂が八十パーセントから八十五パーセントに對して椰子油が十五パーセントから二十パーセントまでといふのが化粧石鹸の標準であります、これが高級石鹸になりますと、この他に高級油（オリーブ油、パーム油など）が混合されます、また香料も適當に加合されることは勿論です、ここに、御注意したいことは舶來石鹸が優秀品であると頭からお考へになることは極めて危険であります

× × ×

フランスの石鹸などは香料に獨得の研究が拂はれてゐるだけに評判が良いのですが、大抵の舶來石鹸は、日本人の肌とはぴつたり合はない原料から出來上つてゐるものが多いのです、その理由は歐米人と日本人との食物をお考へになるとすぐにお判りでせう、歐米人の方が吾々よりも多く脂肪分を攝取するために、體に脂肪が乘り、この脂肪を除くために、石鹸に禁物の遊離アルカリーが多く含まれてをるのですが、日本人がこれを使用する場合には肌を荒らす原因となるのであります

× × ×

國産石鹸と舶來石鹸とを比較すれば、香料の点は舶來品に譲るとして、ここに優秀石鹸と稱される米國製のパーム オリーブ石鹸を例にとつて見ませう、その原料は一體何から出來てゐるかと申しますと、牛脂と椰子油とを主材料として、これにパーム油とオリーブ油を混合したものにしかすぎません

國産石鹸の大部分は主材料としては牛脂と椰子油とを前述の割合で混合してあるのですが、最近では例の輸入制限から原料が品不足を告げたために價格も暴騰し、石鹸製造業者は大悩みの現状にあります

× × ×

もともと主原料である牛脂の國内生産高は極めて少量であり、大部分を濠洲から輸入して來たのでありますが、昨春の對濠問題の影響を受けて輸入が圓滑を缺いでゐたところへ輸入制限といふ二重苦を背負ひ、このところ牛脂は品不足を告げてゐるのです、しかし一方、今日を豫期した製造方面では三、四年前から、魚脂（鰊、鰯など）の硬化油を用ひて牛脂の代りにして來たのですが硬化油では高級石鹸の製造は不可能であり十錢以下程度の石鹸を製造することになり理想的石鹸の製造より遙かに遠のいたものしか製造出來ない有様です、そこで最近では大豆油の硬化油とか鯨の硬化油の利用を研究中のところ、大體現在では牛脂と略同様のものが得られるやうになつて來ました

× × ×

次に椰子油の問題ですが、これは南洋委任統治諸島から輸入するものですが、將來の對策として私達は研究部を總動員して廢物として捨てられてゐる米糠からその代用品の抽出を研究してゐます、白米の生産高は略六千万石ですから一割の糠が出るとして、約六百万石この中から約三、四パーセントの石鹸原料の抽出が現在の機械工作によつて可能ですから、約八十万石の油がとれるわけです、この油もそのままでは洗濯石鹸の原料にしかすぎませんが、これを加工することによつて、理想的原料である椰油、オリーブ油にこれもほぼ匹敵するものが出來るのですから國策上からも是非これが完成を急ぎたいものです

× × ×

以上の如く石鹸製造業者は涙ぐましい努力を見せて優秀國産品の製造に拍車をかけてゐるのですから、國民も深く時局を認識して國産品をもう少し科学的に信頼してから後に、舶來品崇拝論に移つていただきたいものです

番茶も立派な含嗽劑
感冒豫防のうがひ藥色々
尾形多加志

近頃一般の御家庭でも日常含嗽劑が用ひられる様になつて大變結構だと思ひます

含嗽劑は口内に炎症が起きた時之を治す作用を有すると共に、口内の腐敗物を消毒し、病原菌を殺し、同時に悪臭を除くのでありまして、風邪をひいた時の治療、風邪の豫防、黴菌の豫防等に用ひられ、殊に風邪ひきの豫防には必要缺くべからざるものになつてゐます

×

豫防の目的に含嗽劑を使用するには既に前にも述べた如く朝起きた時、夜眠る時、外出先から歸つた時、食前食後缺かさない様にすれば滿點です、之は最初の間こそ億劫でせうが習慣になつて終へば含嗽しないと却つて手持無沙汰な氣持ちです

×

食前、外出先から歸つての含嗽は歯間その他の病原菌を殺菌し食後、就寢前の含嗽は歯の間に殘つてゐる食物の殘り滓を洗ひ流して睡眠中に之等の物が腐敗醱酵する事を防ぎ齲齒豫防の上に重大な意味をもつて居ます

×

含嗽劑として日常家庭で使用されてゐるものは硼酸水、オキシフル、薄荷水等と云つたものでありまして、その内最も普通に使用されてゐるものは二%の硼酸水であります、時に之に少量の薄荷水を加へて使用します

×

次ぎにオキシフル、之は濃度がこすぎると粘膜を刺戟して却つて有害なので種類を選ぶ事が大切です、普通含嗽劑としては三―五%の液が使用されて居ります、近頃三共製藥その他で球錠のものを賣り出して居り之はコップ一杯の水にその一二箇を溶かして使用するので素人が使ふに便利に出來てゐます

×

重曹水は濃度一――三%、粘液を溶解する作用があるので風邪などでカタル症がひどく咽喉に痰がかかる様な時に使用して效があります

×

其の他の含嗽劑としては收斂の目的に〇・一――〇・五%の明礬、〇・五――一%のタンニン酸、殺菌消炎の目的に一%の沃度丁幾等が使用されます、最後に番茶はどこの御家庭にもある日常品でありますが、この中にはタンニン酸が多量に含有されてゐるので之も立派な含嗽劑だと云ふ事が出來ます

主婦ノート

★…パンにバタを塗る時　この頃はバタが固くなります。それをサンドキッチを作る時などにパンに塗らうとしても、上手に出來ませんから、暖めバタに少量のレモンの搾り汁を混ぜておいて塗ると滑くひろがります。

明日から連載　新漫畫　若様センチャン　川原くにを作

恐る可きふる血のしわざ

若い頃惡遊びした人　永年酒・煙草に親しんで來た人　體毒や遺傳毒ある人は
血液が濁り（ふる血）
高血壓から腦溢血となる

若氣の過ちから背負込んだ病毒が永い間に體内に潜在して居て、忘れた頃に腦へ來たり或は骨にからんだりして意外な憂目をみる例が往々ありますが、それ程でなくとも壯年初老期に現はれる動脈硬化や高血壓こそ腦溢血の前兆で、原因は病毒や日頃嗜む酒、煙草の毒などから自然に血液が濁り血行を妨げてゐるからであります。尤もなかには酒、煙草も喫まず、性病に思ひ當りのない人で著しく血壓高で惱み居られる方がありますが、之れは遺傳的の硬化體質又は中風體質を受繼いでゐるからです。以上の病根を綜合して古方醫學では「ふる血」と呼んで居りますが、此の「ふる血」を排泄すれば血液は淨化され血行が良くなる爲、健康體となるは理の當然であります。

頭にふる血

病毒や酒、煙草の毒をとる
ふる血療法とは……

腦溢で「ふる血」が體内にあるとやがては恐る可き、腦溢血や腦梅毒の重症か、輕くても半身不随は免れないと云ふ事が充分御解りの事と存じます。處で如何にも腦溢血や腦梅毒は豫告なしに突然やつて來るもの、様に考へて居られる方がありますが、それ迄には相當の前兆があるのであります。即ち頭のシンが痛く様に聞く、耳鳴り肩凝りして、手足や顔々が冷え氣み、血壓は高く、氣がイラ〳〵すると云ふ人こそは大抵「ふる血」の所有者なのです。此の恐る可き「ふる血」を排泄するのに從來は瀉血や吸角による瀉血法とか醱血劑と稱する臓下劑等で治療して參りましたが、いづれも幾分の副作用あるを缺點を痛感した當研究所では現代醫學的立場による古方醫學の再檢討は悪に體外に排泄して血行を整へお惱みになる症狀を漸次快癒へ向はせる新療法の創見に成功しました。如何にしたら斯病の實績をあげるか。腦溢血、中風の心配ある方や「ふる血」の疑ひある方等に是非とも本療法の御實驗を願ひ、未然に此の危險を防いで頂けたら研究所として本懐至極と存ずる次第であります。

因に詳細はハガキで申込めば無代進呈する「ふる血療法」の一讀によられゝば幸甚の至り。

血壓は下り手足の痛みも忘れ腦溢血を免れました
大牟田市七浦町　松重敏一

（前略）頭がボンヤリして記憶、根氣は薄らぎ健忘症にかゝつてしまひ、その上手足や顔々が痛み、血壓も高く、何をしても嫌氣がさし、毎日不安な日を過ごして參りました。所が偶々新聞紙上にてフルチ錠の廣告を拜見、早速服用しました所、漸次頭もハッキリ肩凝り、手足や顔々の痛みも薄らぎ前一週間程前に醫師の診斷を受けましたら、血壓は常態迄下つたとの事、私は驚き且嬉しくてたまりません。此の分ならば腦溢血の心配もなくなつたと内心喜んで居ります。

先づは近況おしらせ迄

前東京吉原遊廓病院　小屋良明先生創製

排毒と順血に　フルチル錠

主効　梅毒　胎毒　痔　血壓亢進症　動脈硬化症　中氣　半身不隨症　心臓亢進症　甲状腺腫　腺病　貧血　喘息　リウマチ　神經痛　ヒステリー　更年期障害　習慣便秘

價格　十一日分　二十二日分　五十日分（各地有名藥店にあり）

古醫學から再檢討
病毒排除　血液循環とふる血療法（四六判美册子）
無代進呈（ハガキで申込めばすぐ送る）

▼こんな症狀の方は是非一讀あれ
◇頭痛、耳鳴、肩凝、手足の痺れる人（中氣、神經痛）
◇動悸、息切れして、寢汗、盗汗に惱む心臓病の人
◇足腰が冷えて夜中に小便に起きて眠れぬ人（痔疾、神經衰弱）

申込所　東京市京橋區西八丁堀二ノ四　古醫學研究所
電話京橋(56)二五八四番・二六三八番　振替口座東京六五三〇八番

昭和の常識

時間を約束するのに「ひるすぎ」といふ言葉は悪い、一時とか二時とか明確にせよ

伊國には、一昨年以來新築の家は地階に毒ガス避難所を設けねばならぬ法律がある

五族一致の常備藥

仁丹

藥効に國境なし！
益々伸展する　消化と毒消し口薫料　仁丹の御常用を

消化と毒消し口薫料　仁丹は誰方にでものんで直ぐ効く

仁丹は、興奮、清涼、滅菌、防腐、收斂、消炎、健胃、整腸、增精、滋强、血行の作用をする藥効をもつて居ります。即ち、消化不良、胃や腸のカタル症状、憂鬱で頭が重く、頭痛を伴つて眩暈を感じる等勿論のこと、感冒に抵抗力を與へて豫防し、心身過勞を恢復して元氣を充溢する効果を有して居ります。だから一般の異狀症狀は、先づ仁丹で直ぐ恢復することが出來て、しかも老人、青年、男女の別なく、覿面に効果します。

消化と毒消し口薫料　仁丹は山間僻地に又、風土の變化、水の變化に對して絶對手離せぬ

仁丹の、強い防腐力は中毒を緩和し、水あたりを防ぐ爲めの有効成分を配劑して、絶大の効果を擧げて居ります　又、仁丹の常用は榮養を充分にして滅菌力を嵩める結果、異風土特有の奇病をも退ける効果を期待することが出來ます。斯く、仁丹は僻地にもその効果を益々發揮する必携懐中藥です。

又、携帶用として至便の容器は、誰方にも大歡迎にて「ポケットに仁丹」は近代人の不變のモットーとして忘れてならぬ健康條件です。

慰問袋にまづ仁丹を

ビタミンBを豐富に含める　銀粒仁丹　御徳用瓶入　二千二百粒　壹圓

本舗・森下仁丹株式會社

國定忠次（168）

長谷川伸作　岩田專太郎畫

大戸の關（11）

（第十七回）

忠次はこのごろ家に入れた女房お鶴に、信州から歸るまでの費用を渡して行つた。が、その財布は石塊がはひつてゐるだけである。

（日光の圓藏がきたら、この財布を渡せ）

と、いひ殘した、さうすれば円藏が適當に始末を賄つて、くらしの錢を都合してくれるといふ意味である。

朝四ッに發つ心算の忠次は、ゆうべ、あゝはいつたが、見送りがあつたらうと思つたのが、意外にも、身内の主なる者は一人も顔をみせない。

（俺のいつた事を聞きわけてくれたんだ）

と、思ひながら一抹の不安心が起らないでもない。

お鶴がうしろから切火をかけて送めてくれた。

「お鶴、錢を頼むぜ」

「はい。無理な、お歸りを待つてゐますよ」

「うン」

外へ出ると霜を含んだ寒風が迎み顔に吹いてゐる。

忠次は、鶴の足をいたゞき、小腰に出來てゐる鉄桟傘を手に國定を後にした。

國定から伊勢崎へ出て、それから三里行つて玉村、四里半行つて高崎となるそこまで何のこともない。

高崎で一夜明かし、西へ西へ、烏川の谷に沿つて富岡へ向かつた。前橋を通らない心算だから、安中街へは足を向けない。富田の次の宿場は三倉だ、高崎から三倉までは三里餘りである。

忠次は三倉の先の富田へかかると、道を北にとつて、富田峠を越えて大戸へ出た。右に榛名山、左に淺間山、その前後左右　遠くが山脈で、雲か山かと謠はれます。近さは丘陵とみえ遠さは海洋と眺められる。

須賀生の先は大戸である、大戸には關所がある。忠次は關所手形を用意してゐた。

忠次は須賀生で宿をとつた。山間の小さなこの宿場の旅籠屋は至つて鄙びてゐる。

「お客さんはあすどちらへ…」

「草津」

「草津お見舞ひでございますか」

「なあに野か、錢を拔きに行くのさ」

「さやうでご座いますか、草津はよく效きます六十餘州で第一番の名湯でございます」

「さうだね」

獨りになると忠次は、宵とはいへ山村の閑寂に包みこまれ、これから北信濃の中野へ、たつた一人で乘込んで行く、危險の前とはあべこべに、和ぎつた氣に豁らくなつた。

と、色の黑い女中が夜具を抱いてはひつてきて、

「お客さん、布いてもいいかね」

「あゝ、良いよ」

「さうかね」

そこは天井の低い表二階で、隣にある二部屋に、今夜の泊り客はない。

表を通る人声が聞えてゐる。

「今ごろ夥く客があるんだね」

女中は二階から首をのぞかした

が、果たげに引返してきて、

「あの衆は、さつき一度通つたです」

「土地の人か」

「なあによ、他土地の衆さあ。人探してゐるだか判んねえで引返つてきたのだ」

その人達は五六人、いや、もつと多いらしい。女中が

「あゝ丸屋へ泊るだ、あの衆」

「ほほう、そこに居てそれが判るのか」

「足音の方角で判つた」

「商賈々々だね」

その晩、時經つてからだれか階下へきて、亭主と話してゐたが、やがて、歸つて行つたので忠次は氣にとめず、枕に就いた。

「お客さん、七ッ（朝四時）です」

一声で忠次は眼をさました。

行燈の下で朝飯を食べ、草鞋を穿へて腹につけ、竹の水筒に水を入れさせ、宿を出てみると外はまだまだ暗い。

山が間近してゐる處だけに、朝冷えが、顔に沁みるくらゐ強い。

氣がつくと、眼の前に六七人獣りこんで行くものがある。

戰爭とヒゲ（上）

ヒゲは男性の特徴

戰爭と「くちヒゲ」とは、相當に縁が深いやうだ、面白いことには戰爭の際には奇妙にヒゲを生やすことが流行する。日清、日露の時にも、さうであつたし、かの歐洲大戰後には、チャップリン式などといふ類が流ほれ、この流行は世界を風靡したものである

×　×

そも／＼ひげとは何ぞや？であるが、これを嚴重に定義づければ、「ヒゲとは、口圍、頤、頸、頰、顳に生ずる硬毛であつて、男性成長の第二次性徴を示すもの」である

女性にはヒゲがないのが普通で、時々生えるものはウブ毛の一種である、例の流行歌にあるが如く、万一「わしが女房にヒゲがある」としたならば、生理學上からいへば、正に前代未聞と云ひたいが、さて、諸君よ、女性と雖も或る時期を過ぎるか、または老齡を示す頃になると、往々にして、男性のやうなヒゲ、即ち硬毛を生ずることなしにしもあらずである。よく電車などに乘つて見てゐると、若い娘さんのアゴの先に一本か二本、このヒゲが生えかかつてゐるのがあるが、これは進化の神の皺れであつて、例外中の例外に屬する

×　×

支那は文字の國だといふが、さすがにそれと妙な感心（？）をすることがある、字引をひろげると唇辺、頤に生ずるもの即ち鬚（ヒゲ）であり、上唇の上部に生ずるもの即ち髭（ヒゲ）であり、下唇の下部に生ずるもの即ち鬚（ヒゲ）であり、頰に生ずるもの即ち髯（ヒゲ）である、以上の中で、上唇のヒゲを大和言葉で謂ふならば「カミツヒゲ」であり、下唇のヒゲは「シモツヒゲ」である

×　×

ヒゲが多くて立派なのは、アイヌ、コーカサス人、オーストラリヤ人であり、マレー人、蒙古人、ホッテントット人などはヒゲが少いか、もしくは無毛のものが多い、従つて支那人にはヒゲが少い、歐米人が日本人と支那人との區別を外觀上で知る時にはヒゲの有無に依つて鑑定するといふ、前述のヒゲの中で、長いのは、鬚即ち「頰ヒゲ」であつて、最長のものの平均は三十糎に及ぶといふ、蒙闘などでは隱れ家の劔術使ひなどがすばらしく長いヒゲをつけてゐるのを見ることがあるがこれは誇張したものが多いやうだ

春を告げるカナリヤ

今から巣引の時期

岩瀨錄一郎氏談

“春を告げるカナリヤ”——麗はしの声の持主、そしてまた可憐な姿、それあるがために愛されるカナリヤは、この頃から巣引の時期に入ります。◇

愛らしい鳴音をたのしむために飼ふ鳥の選擇如何は第一世の優劣を決定する鍵ですから、好みは各人に委せるとしても、標準としては小柄の雌鳥よりも大柄の方が孵化後の成績がよろしいやうです。

巣引をはじめたならば温籠に移します、この頃は寒さも相當きびしい時ですから、なるべく暖い南向の場所に籠を置きます、溫度も平均させる方が理想的ですが、素人にはなかなかむづかしい注文であり、また平均溫度の中で巣引をさせた為めに孵化した雛が虚弱化し、斃ちることも多いやうですから、抵抗力をつける意味でそれほど嚴密に平均溫度に囚はれる必要もなく、多少の高低はやむを得ません◇

巣引中は勿論、雛が生れてからも爲雛は度々置場所を變へないことが肝要です、置き場所を變へた為めに鳴音が止つてしまふ場合さへあります◇

交配から、そして雛が生れてからしばらくの間は、普通の粒餌の他に、雞卵の黃身とオサツのふかしたのを等分に混ぜ、これにミルクとかパン粉を混ぜて與へます。更にこの期間中は青菜も何時もの倍だけ與へることが必要です◇

この期間中は、出來るだけ安靜を保たせ、籠の掃除も十日に一度位でよく、乱暴に扱ふことは禁物で、雛がガタ／＼するやうなことのないやうに注意を要します。また餌を與へる人が代つてもカナリヤは恐怖心にかられますから、餌を與へる係の人の常に着る上着を一枚きめて置き、誰でもが、これを着て餌をやるやうにすることも一つのコツです◇

孵化は、親鳥が卵を抱きはじめてから二週間位ですから、それ以上經つても雛が生れない時は、その卵は無精卵ですから取り上げてしまひます、また巣皿も新しいのを置きますが、この場合、のみとり粉を少々臭ひのしない程度に巣皿に撒いて羽蝨を防ぎます

生れた雛はやがて、三十日か四十日經つと自分で餌を食べるやうになりますから、この時に親鳥から離します。この場合も普通の粒餌のほかに前に申しました特殊餌も與へます。なるべく風に當てないことが肝要で、水浴も生後半ヶ年位經つてからで結構です◇

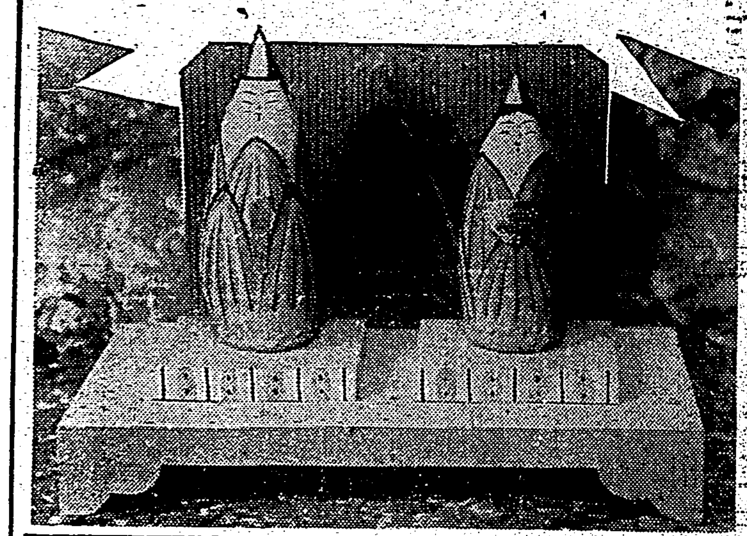

今年の變り雛

上は戰捷祝賀ヒナ　下は國運隆々ヒナ

カナ文字ニュース

△政府ハ　總額三億圓ノ　支那事變公債ヲ　二月十五日カラ　賣出ス　コト　ニ　ナリマシタ。ソノウチノ　一部ハ　二月十五日カラ　二十八日　マデ　郵便局デ　賣出ス　サウ　デス

△臺北ノ　郭中國總領事以下ノ　館員ハ　日本ガ　國民政府ヲ　相手ニ　シナク　ナッタノデ　支那ニ　ヒキ　アゲル　コト　ナリ　二月一日　アサ早ク　臺北ヲ　出發　シテ　歸國　シマシタ

有段者十八人拔碁戰（第二六十八局ノ三）

（本社主催）

二子　初段　深堀房雄

四段　橋本國三郎

深堀氏二勝一敗　同目

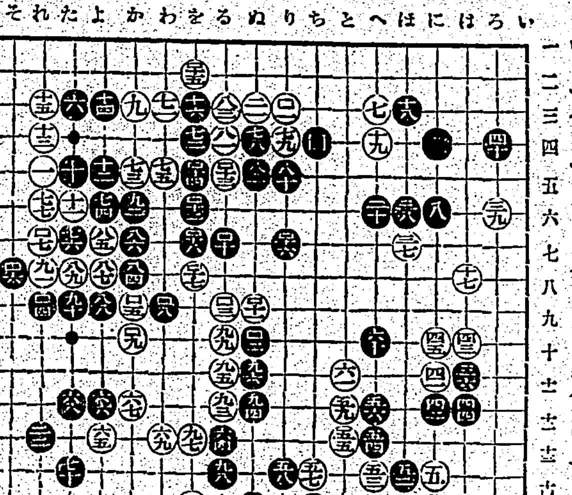

○八一る四　●八二ぬ五　○八三る三　●八四か八　○八五よ七　●八六か七　○八七よ八　●八八よ九　○八九た八　●九〇た九　○九一れ八　●九二か六　○九三る一二　●九四ぬ一二　○九五る一一　●九六ぬ一一　○九七を一三　●九八る一四

○九九る一〇　●百ち四　○百一り三　●百二ぬ一〇　○百三る九　●百四れ九　○百五か九　●百六そ八　○百七れ七　●百八わ九　○百九か一〇　●百一〇る七　○百一一ぬ九　●百一二を六　○百一三る五　●百一四を五　○百一五を二　●百一六り七

○百一七を八　●百一八を七　○百一九り一七　●百二〇り一六

評　四段　橋本國三郎

黑八二は百十四と行びて打ちたい。九六では「わ十二」と競ふ手順である。黑百十二一味惡し百十三と打つ筋である

メガホン

▲一月二十九日新公園ベンチに女兒用毛糸（白とカキ色）のマント忘れの方取りに來て下さい、また三十日のお客様で帽子を忘れた方は取りに來て下さい（新公園賣店吉の家）▲敢て警察官に止めず亡國遊戲麻雀を一般に禁止して下さい（一市民）▲押賣や寄附強要はどこに言へば取締つて下さいますか（被害者）▲警察に言へば取締つて下さいます（係）▲山口康賦、世渡源次郎、仲保金吉各氏の現住所知りたし（臺北兒玉町郵便局）▲三十日（日）觀音山頂上塔の上にて五徳ナイフお拾ひの方御知らせ下さい（電三六二一番）▲金側小型婦人用腕時計一箇保管してゐます（本町一丁目まさか屋商店）

映畫　最終列車

マドリッド

一日から大世界館

戰亂のスペインの首都マドリッドを舞臺に取つた作品である、監督はジエームス・ホーガン。マドリッドからヴアレンシアに向ふ最後の列車が避難民を乘せて發車することとなつた、乘車券を交付する役目のアルヴアレス大尉（アンソニィ・クイン）は愛人カメリータ（ドロシイ・ラムーア）に切符を與へ政治犯人で舊友のエドワード（ギルバート・ローランド）も逃してやらうとする。それにエドワードの昔の愛人の男爵夫人が殺人を犯して切符を手に入れる事件が絡んでゐる、汽車の發車間際に軍隊が現はれアルヴアレス大尉は反逆罪で男爵夫人は殺人罪でエドワードは脫走罪で探査される事になつて發車は中止されようとしたが、ア大尉は愛人の為め親友の為め司令官に愛乞して汽車を發車させ自分は射殺されるといふのである、同時上映は東京發聲映畫の輕喜劇「兩世三リ子十六歳」の二巻は

商況（一日）

臺灣正米市場前場

	當	中	先
▲二期蓬萊米	不申	二、三一　五車	二、五二　八車
▲一期丸糯米	不申	三、五二　五車	三、六〇　九車

臺米公定相場

總出米高一〇〇車

	當	中	先
▲二期蓬萊米	二、〇五　五車	二、一三　五車	二、二六　三車
▲一期丸糯米	三、四一　一車	三、五二　八車	三、六〇　五車

基隆在庫米

一日朝現在	
二期蓬萊米	一三〇、七五三袋
一、二期蓬萊白米	一二、四一四
一期丸糯米	四三
二期丸糯白米	六七、六九六
一、二期在來白米	五三一
令到	九五九

高雄在庫米

一日朝現在	
二期蓬萊米	七二、六三六袋
二期在來米	二一、四〇九
二期丸糯米	一、三三八
二期長糯米	二、六六六
著米	二一二、三九六
計	四五車　五五六噸

大阪期米前場

節	寄	中	引
一	三三、九〇	三四、一一	三四、二九

東京期米前場

節	寄	中	引
二	三四、一六	三四、二八	三四、四六

神戸期米前場

	寄	引	高	安
	三二、六一	三二、八五	三三、一一	[illegible]

東京銘柄前場

	寄	中	引
丸糯米	[illegible]	[illegible]	[illegible]

東京銀行實株

	寄		引
日銀	五六一、〇	同新	三九七、〇
正金	二〇三、五		
勸銀	七八、〇	同新	二一、三
興銀	八六、八	同新	六二、五
臺銀	八八、六	同新	二五、八

東京國債前場

	寄	引
甲號五分利	一〇二、六〇	一〇二、六〇
第一五分利	一〇二、一	一〇三、八〇
第一四分利	一〇二、五	一〇二、八五
第二四分利	一〇二、一五	一〇一、五五
佛貨四分利	一	一九七、七五
米貨六分半利	三六一、五〇	三六一、〇〇
同五分半利	三五八、〇〇	三五八、二〇

東京短期前場

銘柄	寄	引	高	安
東新	一六七、三	六九	八一	六七
大紡	二八九、三	三一	四八	三七
鐘人新	一三八、九	七〇	八五	六一
帝レ新	一一〇、九	八三	四三	一
東館	六五、四	三八	[illegible]	三
日產新	一九九、九	九五	[illegible]	[illegible]
日鉱新	一〇五、七	五一	三九	二一
郵船	八二、三	三〇	六〇	二三
郵新	五三、三	三三	[illegible]	[illegible]
東石新	八六、九	六五	七一	五五
日石	八八、七	四八	五七	四五
日立	一一九、九	二四	[illegible]	[illegible]
日產工業	八八、九	八三	九〇	八三
滿鐵	七七、一	七八	八五	六八
日窒	一〇九、六	一九	[illegible]	[illegible]
東電	五三、三	四六	五四	三五
東京電燈	四八、二	九六	[illegible]	[illegible]
日曹新	八九、五	一	[illegible]	[illegible]
昭肥	八九、二	一	[illegible]	[illegible]
北炭新	八四、七	一	六五	五三
東洋酒精新	四二、一	二〇	[illegible]	[illegible]

東短取組喰合

新東　三八五、〇四〇株　賣方二八店　買方八九店

新鐘　一七八、三三〇株　賣方二五店　買方六九店

同　兩建控除

新東　二一三、七九〇株

東京長期前場

銘柄	寄	引
富士新紡	三四一、三	二九〇、五
日清紡	九七、〇	一九三、一
片倉	二二五、四	一三〇、六
倉紡新	八二、一	六三、九
東レ新	一〇五、一	四九、八
王子新	三九、〇	八二、三
明製新	三九、八	三六、二
明糖新	六九、三	六一、〇
臺製新	七二、七	二三、五
日石新	二二、四	一〇七、七
日鉱新	八六、二	六九、一
日石	八四、三	七〇、九
北樺新	四二、二	[illegible]
東洋新	一三七、九	一六九、九
鐘紡新	八三、〇	三三、六

大阪長期前場

銘柄	寄	引
大新株	九五、五	五、八
大新	九五、〇	五、四
東新	一六八、一	九、二
大紡	二八九、一	九、五
帝人新	一四五、六	六、二
鐘新	一二九、五	〇、九

大阪短期前場

	寄	引
當限	九八四、四〇〇株	
中限	七九九、九〇〇株	
先限	一、七八四、三五〇株	

東長總取組

（株式銘柄別取引値）[illegible]

大阪砂糖清算前場

限	寄	引
一	一節 二三、五〇	二節 二三、一〇
三	二三、五〇	二三、五一
四	四五	[illegible]
五	五八	七〇
六	六九	七〇
七	七九	八二

大阪砂糖現物

三温（ＯＢＢ）	二〇圓二〇錢
分蜜（Ｍ３）	二〇圓〇五錢
精製（地）	二三圓五五錢
同（日）	二三圓六五錢
同（登）	二三圓〇五錢
新加白松（Ａ双）	二三圓一〇錢

神戸豆粕前場

限	寄	引
二	五、一七	五、一七
三	一七	一七
四	二〇	二〇
五	二三	二三
六	二四	二四

神戸對外爲替前場

	寄	引
對英期近	二九弗貨　一六分一頁	
同先物	二八弗　一六分一頁	二九弗貨
對英期近	一志〇二片貨　〇二片三二分一頁	
同先物	一志〇二片貨　〇二片三二分一頁	

大阪綿絲前場

	寄	引
二月限	二三四、五〇	二三四、五〇
八月限	二二六、四〇	二二五、九〇

大阪棉花前場

	寄	引
二月限	五六、二三	五六、二五
八月限	五五、八〇	五五、八〇

大阪人絹前場

	寄	引
二月限	七〇、三〇	七〇、二〇
六月限	七三、三〇	七三、三〇

横濱生絲前場

	寄	引
二月限	六七九、〇〇	六七九、〇〇
七月限	六八二、〇〇	六八四、〇〇

臺日案内

書籍　近刊最新支那大地圖（價七十錢 送料二錢）臺北榮町一 新高堂書店

醫院　文光新 診療 臺北大和町二ノ四 電二四二〇 兒科内科 小林醫院（入院隨意）

內地土產　ポンカンと白柚　臺北市榮町 福田商會 電3059

寫眞　カメラ中古品高價買入　臺北市京町二 南光寫眞機店

時計眼鏡　和田はメガネ專門　臺北本町通り 電六〇〇番　メガネ專門 金光堂 學生優待 兒玉町通 電話九五八番

料理屋　料理 仕出し 辨金本家 電話五四〇五番

金融　新築落成 皆様のお氣に召す様出來上りました どうぞ御來遊を 北投溫泉 [illegible]

電話　電話賣買 商品券 質入 築地町一（電話〇參八）旭國文店

藥種商　喘息に ワンカ 服んで直ぐ効く 北市榮町四ノ二 發賣元 [illegible]

ラヂオ器械　ラヂオ十ヶ月月賦販賣　臺北榮町 松田電氣商行 電參二三五

雜件　特許 商標 辨理士 岸喜鑑 事務所 龍口町參ノ拾 電參貳八七

風味の良い 平戸の摺味噌

タンス 鏡臺 針箱 其他　臺北榮町貳丁目 辻商店 電話二九三番

上山測量部　臺北市西門町 東門市場前（電七八四番）

船員に就職（すぐ就職の出來る學校）船員（甲板部、機關部、部）志願者に立身就職案內を無代進呈 神戸市海岸通 全船ツバメ株式會社

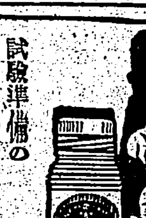

キユーピー マヨネーズ

試験準備のお子達に 美味榮養のサラダ料理を

味の素（登錄商標）

美味い物を喰べる事は自然が與へた樂しみで贅澤ではない

（1—F）

味の素本舗 株式會社 鈴木商店

●裁縫て頭の疲れた奥様へ ノーシンをお奨めする●

VEGELINE

斯界に多大の信用と愛用者を有する

毛髮養料 ベジリン香水

フケ、及びカユミを去り脱毛を防ぎ常に若々しさを保ち全く用後殊に爽快を感ず

各藥店、和洋品店、化粧品店、商店にあり

東京市日本橋本石町二ノ一

本舗 リーガル商會

この名稱 このマーク

シオノアスピリン

感冒 頭痛 神經痛 齒痛に

外國品に勝る純國產品！

獨特の板狀結晶を呈し胃中に於て分解變質せず…從つて食慾を害せず、效力を損耗せず…完全にアスピリンの狀態に於て吸收せられ特有の全解熱鎮痛作用を遺憾なく發揮す。

服用時には是非“シオノ”アスピリンと御指定を乞ふ。（錠劑 二〇錠 五〇錠）

發賣元 大阪・東京 株式會社 鹽野義商店

AS10

ナショナル ランプ用

ナショナル乾電池

青壯年期・初老期の神經衰弱 疲勞倦怠

憂鬱症 就業嫌忌 視力減退 動脈硬化

男性ホルモン スペルマチン

スペルマチンは、男性ホルモン分泌不足・減退・缺落等の內因によつて來る官能性・神經系・呼吸器系及び新陳代謝系諸障碍或は病後衰弱等全身的諸症に愛用せらる。

【用量】錠劑は一回三錠一日三回毎食前服用す。注射は毎日又は隔日一回一—二ccを皮下注射す。

錠　二十錠 五十錠 百錠 三百錠

注　一cc 三管 六管 十管 五十管

Ⓐ武田發賣品

發賣元 大阪市道修町 武田長兵衛商店

製造元 東京市本町 小西新兵衛商店

東京代理店 市川大宮町 帝國臓器製藥研究所

37(1)110

臺灣日日新報
本日夕刊共十二頁
編輯兼發行人 佐々木鹿
發行所 臺北市榮町四丁目 臺灣日日新報社

社説　員崠子瓦斯に依る硫安工業　此際一日も早く實現を望む

一

政府が時局に對應すべき國策の一として農業を獎勵推進する為めに、肥料殊に硫安の生産、輸入販賣の統制等につき最善の努力を傾倒し、最近には肥料配給統制法を發布し近く臨時肥料配給統制法を實施して、新竹州に其の實施期に入つたことは周知の通りであるが、更に一層硫安の生産を助長すべく硫安製造助成法案なるものが、今議會に提出せられんとして居るが、同案の骨子とするところは從來國内に於て同生産年額約百五十萬噸であるのを二百萬噸まで增進せしめんとするに在るやうである。硫安の如きは肥料の大宗としても重要品としても國内生産額の多からんことは最も望ましく所謂多々益々辯ずるもので、政府のこれらの施設は斯界の為め、誠に喜ばしいことと言はねばならない。

二

我が臺灣に於ても最近に於て肥料の為に拂ふ金額は、年輸入が二千萬円、同移入二千六百萬円計四千六百萬円で、此の外に高雄方面に於て生産せらるゝものを併せ年約廿万噸の硫安を消費して居る。總督府としても之が為めに善處すべく種々考慮したのであつたが適當な施設を見るまでに至らなかつたので目下別個の方法に就き種々攻究中の模様である。之に就ては成るべく早く妙案を得て實施の運びとなることが極めて緊切と考へられるが、之と同時に吾等は東邦化學工業株式會社の硫安製造計畫實行期の一日も早からんことを望まねばならない。同會社は人も知る如く昨年六月一千萬円の資本を以て成立し本社を新竹市に置き成立と同時に全額拂込濟となつたもので、其の目的は硫安の製造に在るが他會社とは異り、同州下員崠子に於て噴出する瓦斯を引いて原料とし化學的操作に依て硫安を製出するもので、此の製法に依るものは世界に於て僅かにアメリカに二例あるのみ、我が國としては瓦斯を豐富に產する臺灣のみが持つ特權とも言ひ得べく、同會社の此の業績は世界的にも多大の興味を以て注目されて居るものである。

三

同會社では既に新竹市内に工場敷地をも設定し、機械の据附さへ出來れば直ちに製造に着手し得るやう万般の準備成つて居るのである。偶々右の製法はドイツが特許權を有し其の機械も同國製に頼らねばならないのであるが、其の機械の輸出に就てドイツ側に難色があると共に之が代金支拂の事が為替管理法に抑へられて今尚は未解決の儘になつて居るのである。同會社の新竹工場に於ける生産能力は年額十万噸の豫定で、尚必要に應じては增產も可能であり能力を增すことも出來る筈である。十万噸と言へば即ち臺灣に於ての硫安消費量の半ばに相當し愈々之が製出を見る暁には、本島農業上多大の寄與を為すべきは敢めて言ふ迄もないところである。方今我が國の硫安輸入額は年約二十万噸であるから同會社が其半分を國產にて補塡し得ることとなる譯であり、又ドイツとは既に防共協定で堅く握手をして居る關係もあり、旁々當局に於ても中央政府に於ても今一息の努力を拂ひて同機械輸入可能となるやう善處を望まねばならない。

今後國府から得べき外國の利權は認めず

衆議院豫算總會　外相が答辯

【東京一日發同盟】一日の衆議院豫算總會(午前)

中島氏 日、滿、支が防共協定を結んだ場合日本は支那に關し國防上の責任を負はねばならぬ場合を生ずると思ふが如何

外相 國際情況次第で日、支の間にさう云ふ條約を結ぶ必要が生ずるかも知れぬ

中島氏 陸相はその自信があるか

陸相 自信がある

中島氏 藏相は其の事態に處するに十分なりと確信するか

賀屋藏相 其の場合には十分計畫する決心があり努力して國力が伸して必らず難局を突破し得る力があるものと確信する

中島氏 新政權は全然支那人のみでやつて行くのか、どんな形式を採つて行くのか

外相 既に現實に發展しつゝある情況を基礎とするものである日本の方で内部的な些末な事にまで干渉する考へはない

中島氏 顧問の設置に依つてそれを指導するのであるか

陸相 現在の顧問は軍の顧問である、支那政府の顧問ではない

中島氏 新興政權を援助する事は國策に依つて決定してゐるのである以上何等かの特別の機關を設ける考へはないか

近衞首相 差當つて今直ぐ新方策を講つてゐるが併し强力な新機關を造る考へである

中島氏 第三國をして新興政權を承認せしめるやう工作してゐるのか

外相 新興政權が支那の中央政府となり第三國が必らずこれを承認する事となるものと確信してゐる

中島氏 北支開發計畫は閣議で決定されてゐる筈であるが公表すべし

外相 北支の經濟開發の指針としては無統制では却つて害になるから主要な産業は同地會社に統制させる事としたが、直ちに國策會社が出來兼ねる事情もあるので差當つて各事業に對し内地の主要な會社又は組合の事業にも着手を認めてをり、國策の事業は資本の自由な進出を認める事とした

中島氏 滿洲の產業開發五ヶ年計畫をどうするか、滿鐵、北支を一體とする大陸鐵道計畫はどうなつてゐるか、現地は大問題となつてゐる

陸相 軍の作戰上の要求から見れば一元化するに越した事はないが、色々特殊の事情もあつて今直ぐに一元化する事は困難である、軍としては目下作戰中であるので實際問題としては一元化は實現してゐる

斯くて午後零時二十五分休憩となる

【東京一日發同盟】一日の衆議院豫算總會は午後二時二十五分再開

議事進行に關聯して

中井一夫氏(政友) 今早朝人民戰線派檢擧に就いて 昨年末に於ても吾々代議士の内より檢擧されたものがあるが被檢擧者に對する我々の態度を決定する上からも當局は速かにその眞相を發表されたいと希望した後

西岡竹次郎氏(政友) 戰死傷者に對する弔慰金の速かなることを要望し陸海兩相より善處を約し西岡氏更に非軍事者に對する行賞及び救濟方法について質し廣田外相、米内海相より夫々答弁あり

西岡氏 日本は今日の支那を無政府狀態と見てゐるか

外相 今日戰爭をしてゐるのであるので日本から見れば支那は無政府狀態である

西岡氏 然らば宣戰布告の場合は如何

外相 宣戰布告の實質的價値は國際關係以外に及ばぬ

西岡氏 從來の利權は別として今後國民政府に對して外國が得る利權に對しては如何にするか

外相 國民政府を無視してゐるのであるからその政府に對して金を貸したり武器を供給したりする外國の利權を認めるといふことは絶對にない

人民戰線檢擧の理由

警保局長より說明

次で松田正一氏(民政)公債消化力、物價問題、消費節約等について藏相に質し代つて

宮脇長吉氏(政友) 帝人事件の重大性から說き起し

一、帝人株の買值百二十五円は正當な價格であつたこと

一、裏面の實相行為は正當であつたこと

一、賣却の時期、方法、相手共に妥當にしてその取引は銀行のため誠意をもつて行つたこと

を擧げて事件の中核を衝きこれが何處が背任か瀆職かと念を押し最後に今允二十士氏の僞證の件に及ぶや「司法大臣何處に僞證の事實があるか、何處が僞證であるか」と滿身朱のやうになつて突込み當時の法相小原氏の名を擧げて口を極めて罵り

事實は初めから一も無かつたのである、疑ひをかけたのは檢察の創作だつたのである、檢察權が斯かる不名譽に陷り司法權の威信が斯くの如く失墜せられたことがあるか、法相の答弁を求む

法相 當時のことはよく知らぬが手續も十分執られ上司も色々研究の結果がこの事件となつたもので其間に手落ちはないと信ずる、然し問題が重大だから尙よく研究調査したい

と通り一遍の挨拶をすると

宮脇氏 私の言つた事は無理か、法相は判決を十分讀まれたい

と慨然嚙み附くやうに捨台詞を殘し最後に文相に帝人事件の教育上への影響に就き注意を喚起し長廣舌を收め、次に第二次人民戰線派の檢擧理由を說明することとなり

末次内相 今朝の檢擧は前回のものと全然同一の理由に基くものであつて、これと不可分の關係にある共產主義運動であることが判明したものである

富田警保局長 最近の共產主義運動は昭和九年夏コミンテルン世界大會の方針を採用し從來の非合法運動と異り合法團體の中へ入り込んでこれを利用することを目的とし人民戰線擁護、軍事費削減等一般的のスローガンを掲げまた事變發生以來は出征兵士の留守家族扶助、出征兵士の關係反對、平和政策の確立等を掲げ表面合法を装ふ極めて陰險な方法をとりつゝあつたものである、斯樣な次第で記事差止となつてゐたが昨年十一月全國的に一千餘名が檢擧され起訴者數百名を出すに至つたものである、然るに其後從來共產黨の非合法運動を排撃しつゝあつた黨内の勞農派までがこれに合流するに至つたのである。勞農派は日本共產黨内の一派であつて意見の相違を來したもので、この一派は成るべく非合法運動を排し合法運動に依存しようとし、その為め黨から分離し一部は除名されコミンテルンとの連絡も明瞭を缺いたまゝ今日に至つたものである。極左非合法運動方針の轉換以來この勞農派はコミンテルン同樣の政策運動方針をとることとなつて遂に日本無產黨及び日本勞働組合全國評議會が組織されたのである、當局はこの兩團體組織以來內偵查察に努めた結果これらの團體が國體を變更せんことを企圖し反ファッショ、反帝國主義戰爭の旗の下にコミンテルン同樣に大衆を動員しようとしてゐることが明瞭となつたものである、從て今次事變の勃發に當つて政治經濟に亘り動亂狀態の生ずべきことを豫期しこれに備へて待機中であることが判明したので昨年末の檢擧となり結社を禁止したのであるが今日檢擧した一派はその勞農派の關係者として疑はれてから吾察してゐたが更に周到な調査を進めた結果、最近に至つて確證を得るに至つたのである

ここで政府の要求で秘密會に入る、時に午後六時二十分斯くて六時四十分秘密會を終へ、公開と同時に散會

人權蹂躙に對して將來絶無を期す

鹽野法相の答辯

衆議院本會議

【東京一日發同盟】一日の衆議院本會議は午後一時二十五分開會、先づ濱野徹太郎(民政)安藤正純(政友)兩氏の一月二十四日の質問に對し病氣缺席中であつた鹽野法相より右答弁を行ふ事となり

鹽野法相 一、司法制度の刷新については前議會の協贊を得て努力中であるが今後も努力する心算である

一、人權蹂躙に對しては終始これが防止に努め將來斯かる不詳事を惹起せぬやうこれが絶滅を期してゐる

一、政府としては二度と人權蹂躙の起らぬやう努力してゐる

一、帝人事件は檢察當局の結果判決を確定せしめたものである

と答へた

濱野氏 當時の衝に當つた人が只一人責任を取らぬとあつては日本精神、日本官吏道の滅亡である

と論じて再質問を打切り日程を變更して

一、裁判所の設立に關する法律案外一件(政府提出)

を一括上程し鹽野法相より提案理由の說明あり、これに對し中村高一氏(社大)裁判所設立につき質問次いで

一、臨時利得稅法中改正法律案

一、所得稅法中改正法律案外四件

六案(以上政府提出)

を一括上程し賀屋藏相より提案理由の說明ありたる後質疑に入り櫻谷顧助(政友)、小串清一(政友)兩氏と賀屋藏相の間に質疑應答あり二時二十六分散會

電氣廳の設置は昭和十四年四月

遞信省、豫定案を發表

【東京一日發同盟】遞信省では一日衆議院の電力管理法案委員會に對し國家管理實施準備機關及びその他の時期の豫定に關し左の如く發表した

一、電氣廳設置の時期は昭和十四年四月一日

一、日本發送電株式會社成立時期は昭和十四年四月一日

一、出資額及びその評價決定に要する期間は昭和十三年四月より約八ヶ月

一、新規發電所建設のため社債募集その他資金の調達時期は會社設立に際し募集したる株式の拂込み資金の外會社設立後建設所要資金額及び金融の情勢に應じ隨時社債又は借入金に依る

一、新規發電所の使用開始時期は日本發送電會社の建設すべき新規水力及火力發電所は事業開始後直ちに着手する、使用開始時期としては一、二の水力發電所は昭和十五年に竣工豫定のものがあり火力發電所では昭和十五年中に使用開始豫定のものが相當あるそれ迄には既存事業所で工事中の發電所の落成するものがあるので供給上何等支障なき見込みである、而してその後も每年電力の需要增加に適應な均衡を保つて發電所を竣工せしめて行く豫定である

電力管理案は官營ではない

委員會で遞相答辯

【東京一日發本社特電】電力管理法案委員會は午前十時二十五分開會、直ちに質疑に入り

土倉宗明氏(政友) 電力管理はそのイデオロギーに於て統制の為めの統制たるの憾みなきか現狀の儘で統制に依ると同じ效果を上げ得る餘地はないのであるか

永井遞相 電力事業は大規模に綜合的に經營すればする程經濟的となる電力の重要性に鑑み斯くの如く經濟的に經營し國策的、公共的に電力を强行せんとするのが根本思想である

とて營利本位の民營事業では採算を度外視した農村電化等の不可能なる所以を說く

土倉氏 統制の眞精神は何處にありや

遞相 營利に超然たる電力國策の遂行にある

土倉氏 電力國營の根本精神如何

遞相 國策の見地に立て電力事業を運營して行くのである、具體的には民間の經驗者を加へた電氣廳に於て最高方針を決定しその下に官民良に協力一致して最高能率を發揮してゐる、今回の案は決して官營ではないのである

次で土倉氏本案提出に至る迄の經過統制の結果に付き遞相に訊し遞相より具體的事業の說明をなす

土倉氏 五大電力の社長は既に共同計算書を公表してゐる統制の眞精神は敢て本案の如き大變革に依らずとも達せられるのではないか、統制の為めの統制といふ憾みを深くする

永井遞相 遞相之に對し電力業者の自治統制の言ひやすく行ひ難い實例を說き

「故に民間會社の聲明のみに頼つて放置する事は出來ない今日の内外の情勢は日本全般に亘る統制を行はなければならぬものがある」

と答へ午後零時五分休憩

統制の必要追及

土倉氏、遞相と押問答

【東京一日發本社特電】電力委員會は午後二時四十分再開、土倉氏は官民一體たるべき我が國に於て障害多き電力案を提出し相剋を增す事の不可なるを指摘し痛擊した後

政府は革新イデオロギーに基いて電力を統制すると言ふが他の產業を放任して置いては目的を達しない、あらゆる物資を統制する方針ありや如何

永井遞相 自分は現狀打破と言ふが如きイデオロギーから本案を提出してゐるのではない、その公益性、綜合性から統制の必要があるのである

田中氏 國家管理を必要とする具體的理由如何

大和田電氣局長 現行法に依れば有利な水利開發地點に對しても大規模開發を斷行しても開發を合理化する事が出來ぬ、又長距離送電のロスは免れず現行法第二十四條の規定も全國的に之を發動する事は法の精神でない

土倉氏 第三次水力調査の結果本邦包藏の量如何

遞相 大體二千万キロである

土倉氏 低廉なる電力を消費者に配給し得る具體的方法如何

遞相 配電會社に對しては供給區域を整理統一し料金に彈力性を持たせ監督を嚴にして行きたい

大和田局長 右の外、電力の託送を命じ又利益金處分規定を設けて間接に取締りたい

斯くて午後五時十五分散會した

派遣部隊の交代未だ時期に非ず

陸軍當局談發表さる

【東京一日發同盟】陸軍當局談(一日午後七時四十分) 支那派遣部隊を漸次現役兵に交代するの方針確定せるやに傳へらるゝ向あるも陸軍としては今日の所未だその時期に非ずと認めあり

憲法發布記念式典の要綱

委員會で決定

【東京一日發同盟】憲法發布五十年記念式典委員會は一日午前十時貴族院議長室にて開かれ左の要綱を決定した

一、二月十一日の式の次第、午後一時貴衆兩院議員は別々に議場に參集、午後二時貴族院に於て式典を行はせらる、右につき行幸仰出さるる由に承はる

參列員、近衞首相以下各國務大臣、書記官長、國務大臣待遇、樞府正副議長、顧問官、同書記官長、行政裁判所長官、大審院長、檢事總長、各親任官待遇、控訴院長、檢事長、各地方裁判所長、同檢事正、警視總監、北海道長官、各府縣知事、各府縣會議長、各政府委員、貴衆兩院正副議長並に兩院議員

陪觀者、列國大公使、新聞記者

右派を制壓して廣東は赤一色

官營の抗日團結成

【香港一日發同盟】廣東に於ける抗日民衆組織問題は共產軍領袖葉劍英が蔣介石の命を受けて廣東入りして以來急激に進捗し一時は反共產派の反對が表面化して民衆組織も足踏みの態であつたが遂に右派を制壓して官營組織の民衆抗日團の結成を見たので三十一日の舊正月慶祝提燈行列を兼ねて組織大會が催されたが廣東市長曾養甫が主催者となり首腦者は共產黨員をもつて占められ廣東は殆ど赤化狀態にあると外人側も驚異の眼をみはつてゐる

英佛代表部に眞相を說明

天羽公使が訪問し認識是正に努む

【ゼネバ三十一日發同盟】スイス駐劄帝國公使天羽英二氏は三十一日午前國際會議帝國事務局長の資格でホテル・デ・ベルグのフランス代表部を訪問、デテッサン外務次官と會見の上廣東の事態が一大變轉したことを說明して支那事變に對する誤れる認識の是正に努めた、天羽公使は一兩日中に更に英國代表部を訪問しクランボーン代表と會見する豫定である

對支援助を單に期待するに留む

聯盟決議案の要旨

【ゼネバ三十一日發同盟】英國代表クランボーン、フランス代表ボンクール、ソ聯代表リトヴィノフ、支那代表顧維鈞等は一日の理事會非公開會議を前に三十一日午後會合、對支援助案の字句につき鳩首協議を加へた結果、遂に意見一致した、依つて決議案は一日午前中に各國代表に配布して午後の非公開會議にかけ次で公開會議を開いて採擇する筈である、決議案の要旨左の通りと見られる

聯盟理事會は千九百三十七年十月六日の總會決議を再び採擇した對支援助協力の勸告を含む決議につき聯盟各國が支那を援助すべきを期待する

蘭印の華僑も蔣政權に失望

連ソ策を嫌忌す

某方面からの來電によると左の如き情報が齎され注目を惹いてゐる

支那の慘敗と引續く將領銃殺の報に蘭印華僑にも漸く蔣政權に失望の兆現はれ殊に連蘇容共政策は彼等の利益と一致せず國民政府支持の熱意益々薄らぎつゝあるは注目すべき現象である

遂に圓滿解決

アリソン米領事事件

【東京一日發同盟】グルー駐日米國大使は一日午前十一時卅分外務省に堀内次官を訪問、去る二十六日南京に於けるアリソン米國領事毆打事件に關する日本政府の回答に對し米國政府は同回答を諒承せる旨を述べ辭去した、これに依りアリソン事件は圓滿解決を見るに至つたのである

航空局長官以下發令

遞信省の異動

【東京一日發同盟】航空局開設に伴ふ遞信省の異動は一日發令されたが主なるもの左の如し

任航空局長官　遞信局長(大阪)　藤原保明

任大阪遞信局長　遞信省航空局長　小松茂

任航空局監理部長　熊本遞信局長　福原敬次

任熊本遞信局長　遞信書記官　山根貞一

任航空局技術部長　海軍少將　櫻井忠武

任航空局監理部監督課長(航空局監督課長)遞信書記官　兼臺灣總督府交通局參事　中尾國次郎

印度への使節派遣を要請

【神戸一日發本社特電】神戸の印度親日家國民會議派日本支部長は一日聲明書を發表し支那事變に關し印度の空氣は漸次惡化して居るが是は國民政府のデマ宣傳や使節派遣が效いたので吾々としては遺憾に堪へない、日本からも適當な使節を派遣し認識是正に乘出されたいと當局に要請注意を喚起した

新聞記者資格制定の件提出

【東京三十一日發本社支局特電】新聞記者の資格制定に關する質問が文部省にて飯村五郎代議士に依り守屋榮夫氏等三十餘名の贊成で政府に提出されたその趣旨は

新聞記者は社會の批評家として其一言一句は影響の甚となり影響大なり實に新聞記者は無名の社會教育家、無名の裁判官なり故に記者の人格、學識經驗、品位、見識如何は國家社會の進運に影響するところ少なからず政府に於て之に對する適當なる法令を協定する意思なきや

と云ふにある、右に對する政府の意向は新聞記者の自由就職に對し一定の檢定試驗を施し同時にその生活を保障したき意向にて研究中であるが急速に實施の運びとなるや否や不明である

けふの兩院

【東京一日發同盟】二日の兩院

貴族院 本會議休み

衆議院 本會議休み、午前十時より豫算總會を開き北昤吉氏(民政)朴春琴氏(無)加藤知正氏(政友)より質問する、この外電力管理法案その他の各委員會を開く

鈴木文治氏歸朝

【横濱一日發同盟】事變に依るアメリカ勞働者の排日空氣を日本の勞働者の手で緩和させようと昨年渡米した勞働國民使節鈴木文治氏は日本の立場を說き無事使命を果して一日朝川崎汽船きみかは丸で歸朝した

新任駐支英大使バグダット出發

【バグダット三十一日發同盟】新任駐支英國大使カー氏は前任地バグダットに於ける殘務整理を終へ三十一日夜夫人同伴歐亞連絡機でバグダットを出發赴任の途に就いた、二月二日ボンベイでピーオー汽船カイザーイ世號に乘替へ上海に向ふ筈である

英國駐屯軍が虹口地區通過

【上海一日發同盟】英國上海駐屯軍約一個大隊は本日午前十一時英租界より日本軍警備區域の虹口地區を通過行軍して英國船に乘船航海の途に上つた、右は交代の為であるが日本軍の上海占領以來虹口地區を外國軍隊が行軍したのは初めてである

本社來訪者

臺北州初代の外事課長に新任した日高正己氏は同課の奧田勁警部補と共に一日本社に來訪また新任の羅東郡守丸木末次郎氏も同日來社新任の挨拶を述べた、同郡守は二月二日午前九時四十三分臺北驛發列車で家族同伴任地に赴く由

鐵道延長工事
東港線は今夏開通見込
枋寮迄の全通は十四年末

昭和十二年度より三ケ年繼續事業で約一百万円で竣成する溪州、枋寮間鐵道溪州線及び支線林邊東港間東港線の工事中溪州佳冬間十一粁の土工は入札の結果一千四万円にて新聞組の手に落札、契約は來年三月迄になつてゐるが、同工事は林邊驛迄四百米以下三の小橋梁あるのみにて豐したる難工事でなく、實際は本年一杯に完成する豫定である、佳冬以南枋寮までは本年末頃入札を行ひ直ちに着工の豫定で、これの完成は十四年末頃とされてゐる

溪州線の驛は溪州、社邊、林邊、佳冬、北旗尾、枋寮で東港線は林邊より分岐する筈である、尚は東港線七粁は來る二月四日に土工の入札を行つた上工事を急ぐ豫定で、枋寮線よりも先に本年八月頃には開通に至る模樣である、而して全線の開通は鉄材の都合でやや後れ十五年春以後とされてゐる

因みに溪州線建設事務所は近く高雄に設置される筈で高雄驛改良事務所長上村技手が建設事務所長を兼ねることになつた

島產葉煙草にも「海外進出」の機運
支那產原料に取つて代るべく
共同煙草會社が着目

督府の煙草專賣事業は從來島內の自給自足を目指して行はれ製品としては僅かに葉卷の一部を內地朝鮮等に移出して居たに過ぎなかつたが今回非常時局の大波に揺られて東京なる共同煙草株式會社の申出でに依て初めて島產葉煙草の海外進出の機運が醸成さるることとなつた、同會社は國內の葉煙草輸出商を綜合したもので從來埃及を第一として相當多量の葉煙草を輸出して居た、埃及の煙草會社では今迄バルカン方面に多量需要さるる葉煙草の原料を南支那方面の所賜に求めて居た所、先般來同地方は日本を敵とする蔣介石の「赤」化政策の為めスッカリ共產系の抗日化し買附全く不可能に陥つたので其の代用として浙江省錢江上流の松陽縣や廣東省の南雄縣に買附けたが、何分品質が劣惡なので他產地より適當な代用品を物色中偶々臺灣產支那種に着目し從來取引關係の深い共同煙草會社の手を通じ取引を開始したき希望から先般同社重役笠島善作氏が來台し同支那種約千六百キロの拂下を受けて此の程歸京した、此支那種は臺南州下六方面に生產され台灣煙草の主要原料となつて居る松陽縣の品種で其の總附面積四百甲年產七十万キロであるが、これは嘉南の大平野を控へいくらでも增產ができ又た台灣の栽培技術に依つて埃及煙草に一層適するやうに葉が小さく堅牢で脂氣の適いものを生產するには雜作も無いことである、この品種の見本少量は既に昨年十二月中に埃及側に送られ同地で充分試驗の結果スッカリ惚込まれ今回再度として千六百キロが送られるもので之が本格的に合格すれば從來支那より年間百万キロを輸入して居たものに全部取つて代る日の必らずや來るべく期待され、茲に我が松陽種黒葉が島產葉煙草外國輸出の急先鋒として極めて華々しくスタートを切ることとなるであらう、尚ほ笠島專務はこの本注文の用務を帶び來る三月頃再び來台の豫定である

臺電總會
本月廿八日開催

臺灣電力の第二十八回定時總會は本月二十八日午後二時臺北本社で開催することとなるべく提出議案は來る八日頃重役會を開き決定することになつてゐるが、昨年下期の利益金處分と前期社長安達房治郎氏へ退職慰勞金贈呈の件を附議する以外に之といふ項目はないやうである、尚當期は事變と時差撤廢の為め電燈收入は減少したが、動力の需要增加で或程度まで之をカバーして居り而も外增の如きも昨冬より今春にかけて頓に回復しつつあるので配當は從前通り年六分据置の事に決定する模樣である

臺灣棉花で棉實油製造計畫
カストル、落花生油も製造

台灣棉花では目下高雄工場で繰綿作業のみをなし棉實は十三年度用種子を除き全部內地、島內へ賣却してゐるが十三年度末（十四年二三月頃）までには棉實油の製造をなす豫定で本年繰綿までには高雄工場敷地內に棉實一日二十噸を搾油する能力の工場を建設することとなつた、尚同工場では蓖麻子、落花生の製油もなす筈である

井田商工課長
十日頃上京

井田商工課長は十日頃上京することとなつた、要務は近く府で行はんとする蓖麻子の國營檢查に關する件、その他である、蓖麻子の國營檢査は既に分前からの懸案で現在神戸にて輸出商が自發的より購入の際再檢查をなし、更に輸出に方つては輸出組合檢查をなしてゐるが、之では強力な統制一が出來ず、且つ引上にも改善は常に不利な立場に置かれてゐるので今同府令を以て府に於て國營檢查を實施することになつた、從つて神戸における檢查は事實上無用となるので之を廢止して貰ふ必要がある、國營檢查の實施を近くに控えて井田商工課長は直々神戸側と折衝をなすこととなつたものである

國策パルプ會社急速に創立
三日製紙側と協議

【神戸一日發本社支局特電】王子を除く國策パルプ會社設立に關して津田鐘紡社長、藤原東洋紡社長等繊維人絹關係八氏は三十一日大阪紡績會館にパルプ統制委員會を開き具體案を協議、三日製紙側代表者と協議會を開き急速に創立される事になつた

資本金一億円、政府拂下げ二百七十万石より十六万噸のパルプを生產、この內十万噸を人絹ステープルファイバーの製造にあて六万噸を製紙用とする

雜穀輸移入商同業會の總會

臺灣雜穀輸移入商同業會（[illegible]）は在北肥料雜穀商二十九店[illegible]

砂糖積の船が剩る
步留不良と產糖減の為め

今期製糖開始以來一月までに移出された砂糖は初めの豫想を裏切り意外に少く十二月は僅に七十二万八千擔で豫定の半分に過ぎなかつたが、一月も實數尚不明ながら豫定より遙に少く恐らく三分の二程度でないかとみられる、是は今期の原料甘蔗が步留不良の為め一般に製糖開始を遅らしたことと、開始後も甘蔗に未熟のもの多く步留はしくない為め全能力を發揮するまでに至らずゆつくり作業を進めた關係と步留不良による產糖減の為め出廻り少く各糖商社が高値へ廻した結果は却つて剩り氣味となり兩結で出帆するもの少き有樣で、結社は意外の手違ひを來すに至つた、何しろ今期產糖は昨年七月の第一回調查で一千七百二十萬擔を豫想され、十月の二回調查では約五十万擔減の一千六百八十萬擔となり製糖開始後は一千六百万擔と約八十万擔減、第一回豫想に比し百二十万擔の減產を告げることになり前期よりも却つて四十万擔の減產を見込まるるに至つたので製糖開始前各社や運送業者が豫想した輸送方及び倉庫の不足や移出港の大混雜も一向實現せずして案外スラスラと運んでるのは全く豫想に反する現象で實に皮肉と云はねばならぬが、結局の過剩は船會社にとつて相當痛手であると云はれてゐる

加藤技師上京

府商工課加藤技師は貿易關係の要務を帶び三日基隆出帆上京の豫定

臺灣書籍商組合總會

【臺中電話】臺灣書籍雜誌商組合總會は一日午後一時半から臺中市春田館に於て開催されるが全島各地より七十餘名出席する筈

舊節季に見た臺銀券の膨脹
一億一千十五萬圓の記錄

年明け後の台銀券發行消長を見るに一億一千二百万円で越年した殘高は歳末資金回收捗とり十三日には一億四百八十万二千円に迄收縮したが、その後再び增勢を示し月給日後も舊歳末關係で却つて增えた、尚ほ三十日（舊除夕）には一億一千十五万八千円と再び千万台に乗せ、前日に比し百二十三万四千円增加の本年にかける最高記錄を示した、尚ほ三十一日（舊正月）には回收の足速く早くも一億七百七十八万円に迄收縮を見せたが、今後は地租納期も迫り漸次收縮下向には一億三、四百万円程度迄落ちるだらうが一億円台はまだく割るに至るまいと見られてゐる

初配當する臺北倉庫信組
六日總會開催

台北倉庫信用利用組合では來る六日午後一時より樺山町同組合內に於て第四回通常總會を開催することになつた、附議事項は

一、昭和十二年度事業報告書承認の件
一、組合脱退金拂戾承認の件
一、準備金正則別途積立金を事業資金に繰入承認の件
一、昭和十二年度剩餘金處分の件
一、借入金額最高限度の件
一、一組合員に對して爲す貸付金額最高限度の件
一、役員報酬金支出の件
一、理事、八名任期滿了に付改選の件

で當期は業務好調を續け期末剩餘金九千八百八十一円に上り前期より繰越の損失金を差引き九千五百十七円の純益を舉げたので年五分の出資配當始め、次の如き處分案が提出される筈である

一金二千四百円也 準備金
一金二千九百十二円二十一錢也 別途積立金
一金三百円也 創立費償却
一金三千五百四十一錢也 出資配當金（出資三千四十六口に對する年五分の割）
一金六百円也 役員賞與金
一金五十円也 故吉岡理事出慰金
一金二百円也 國防獻金
一金五十円也 恤兵金

大成火災の配當復活
年四分に內定

【神戸一日發本社特電】林熊光氏夫妻は蓬萊丸に乘船したが語る 大成火災もお陰で業績よく三年振りに配當を復活する事になつた最高五分の心算であつたが商工省の意見により四分となつた

松野米穀課長上京

松野米穀課長は十三年度に計上された米穀管理案の調查費たる米穀調查會議に關する議會説明の要務を帶び一日空路上京した

增稅氣構へに燐寸は暴騰
一躍四、五割高を示す

今議會に提案さるべき增稅案の物品消費稅の內に燐寸稅が含まれて居り一箱百本のものは五厘の課稅となつてゐる様で金額は少ないが、何分大衆の必需品であり、又一箱七八厘のものに五厘の課稅とは隨分高率である丈けに稅案內容發表以來商人は勿論一般の消費者が可なり注目してゐる、全國の一ケ年間マッチ消費高は千餘万円で發表前の臺北卸値は、一箱百本入一箱（二〇〇箱入）百十六円五十錢と一昨年末の共販前に比し四円五十錢方の上昇である、二等品の珊瑚、金鵞、發賀、白鶴、櫻花、星その他は十三円內外であるが、増稅氣構へで十錢乃至十二錢の唱へで問屋は仲々賣惜んでゐる

大連特產は各品激落
白絞油は底拔安

大連特產各品は昨年の豐收と結氷期に依る販路方面への輸出難で豫から底安となり目下臺北市中の卸値は次の如く氣重い成行を示してゐる

▲豆粕 一期末用の取引時期は最早峠を越え荷薄新年末の關係もあり、市況は沈靜で臺北二円四十一錢、臺北二円四十八錢と年內の二円六十錢、昨年五六月頃の二円七十五錢に比し相當激落を示した ▲白大豆 昨年夏季の高値は百斤九円五、十錢まで續いたが、秋頃から下落の一途を辿り目下二円[illegible]

▲白絞油 大豆油を原料とする白絞油は粕の割高から生產増加しかつ原料安なく與田白絞油は臺北一擔二十四円六十錢と昨年の初秋より八円以上安で、本島の油商は保持人多く最近の安値は矢張昨年末に於ける金融難の為投出したものと云はれてゐる

臺北組合銀行週報
一月二十二日現在

項目	當座預金	特別當座預金	通知預金	定期預金	諸預金	預金合計	有高金額
組合銀行合計	8,747	30,451	4,011	23,312	7,004	72,558	60,608
前週 1月15日	7,603	30,483	4,163	23,353	7,385	72,993	56,585
昨年 1月23日	6,973	29,985	4,793	20,037	7,780	69,571	5,211

項目	割引手形	手形貸付	證書貸付	當座貸越	荷為替手形	貸付金	合計貸出
組合銀行合計	35,727	17,173	42,413	3,603	733	2,176	98,911
前週 1月15日	33,070	17,073	42,358	2,281	798	3,145	98,725
昨年 1月23日	33,930	17,251	38,936	3,263	719	644	91,733

臺北州自動車營業組合總會

臺北州自動車營業組合第十八回定期總會は來る八日午後二時から臺北市公會堂に於て開催する

株式
軍需株電力株高く 雜株循環買氣旺盛

錫は猛騰
百斤千圓

臺北市內の白金錫相場は依然ノミナルの狀態であるが相場は空前の高値を唱へられ、鉛の如きは實に百斤千円と昨年五月下旬の四百四十円に比し正に廿二、三割方の猛騰である

內外商況欄（一日着電）
正米無氣力から新甫は正米筋賣り

中堀建築組合總會

臺北建築信組總會

外糖落調 新甫不勢

正市 舊正で閑散 丸糯軟化す

財界株界

大阪商船出帆（臺灣）

近海郵船出帆（基隆）

辰馬汽船出帆

大連汽船出帆（基隆）

彰化銀行

第八十回末貸借對照表

株式債券賣買 二 大阪屋商店 臺北市壽町 電話四五〇七 四五〇八 七〇八九

外科 皮膚科 泌尿器科 X線科 一番ケ瀨醫院 本町一丁目五番地 電話二一七八九番

小兒科 內科 大磯病院 兒玉町三丁目壱番地 入院室完備・電話六六四八番

外科 肛門病科 X線科 菅野醫院 本町三丁目（室通り）電話三五〇五番 （病室完備）醫學博士 菅野尚夫

產科 婦人科 鶴田醫院 京町二丁目（室通り）（入院隨意）電話四一九七番

眼科 塚原眼科醫院 表町二ノ八 電話四三四三番 （入院隨意）醫學博士 塚原義夫

小兒科 武藤醫院 表町一丁目三（中勢隣り）（入院隨意）電話四八五九番

耳鼻科 咽喉科 藏田醫院 京町一丁目（春日通り）電話五三八七・五六三五番 （病室完備）醫學博士 藏田悟人

小兒科 松山醫院 榮町一丁目八（新公園角）電話四五四〇番

產科 婦人科 福田醫院 大和町六（齋賀醫院）電話六九五四番 （病室完備）醫學博士 福田黄雄

內科 秋山內科醫院 京町一丁目 電話五九九八番 （入院室完備）秋山昌夫

耳鼻科 咽喉科 天野醫院 榮町一丁目八番地 電話四四〇一番

齒科 齋木齒科醫院 榮町三丁目（派出所前）電話六八七九五番

皮膚科 花柳病科 泌尿器科 三船丸醫院 表町二丁目二二番地（室通り）（入院隨意）電話四八五五番

皮膚科 泌尿科 性病科 千本醫院 京町ノ五二（郵通り）・電話六六〇八番 （病室完備）醫學博士 千本信次

小兒科 關屋醫院 京町一丁目五二番地 （入院隨意）電話三二六七二番

外科 肛門病科 菅沼醫院 本町二丁目一番地 （入院隨意）電話二一九五四番

科學

プロペラが起す暴風を浴びて浮揚する主翼

飛行機はどうして飛ぶか

飛行機の通俗科學……(上)

わが國に於ては明治四十三年十二月、代々木練兵場に於て德川大尉が三千米、日野大尉が千米の飛行を行ひ、當時にあつては大成功の讃辭を得たものでありましたが、今日の大飛行時代から見れば全く隔世の感があります

さて、時節柄、吾々は飛行機とはどんなものか——といふことについて再認識する必要があります、そこで、次に科學常識として飛行機について通俗な解說を述べて見ませう

飛行機はどういふ理窟に依つて飛ぶか——まづ、通俗的に說明すると、學子折の鶴を指でつまんでこれに扇風機の風を送つたとするとどうなるでせう、學子折の鶴には、揚力と浮力とを生じて、ここに浮揚の力を生じます、これを物理的に說明いたしますと、或る面積をもつた平面板が或る角度の風を受けると、その平面板にぶつかつた空氣の抵抗力が働らき、平面板を上方に引き揚げようとする力を生ずる——これが飛行機の空に浮く原理であります、飛行機の主翼（メイン・プレーン）は、前述の實驗の平面板に相當するものですが、平面板よりも、それに、幾分かの緩い角度を添へると、その效果が一層上ることになります、今日の飛行機に見るやうに、扁平翼でないのも、この理窟からであり、翼が風を受けて上昇するのもこの原理に因るものであります

◇　◇

なほ、飛行機は空に浮ぶと同時に、飛行しなくてはならないので自然、安定を保つことが必要となつて來ます、この安全を保つためには、推進器の牽引力、翼面から起る上揚力、それに、乘務員、發動機、諸機械、燃料、更に、軍用となれば、機關銃、爆彈等を積載する關係から、重力が大切な要目となり、飛行機全體の重心点が最も安全率を示す点に置かれなければならないといふやうな、むづかしい理窟が應用されることになります

◇　◇

お話がどうも固くなつて來ましたが、もうしばらく御辛抱願ひます、處で、飛行機はプロペラ卽ち推進器の廻轉に從つて前進するわけですが、言葉を換へていへば、飛行機はその浮揚の働きを發揮する主翼に向つて、プロペラが起す暴風を浴びてゐる恰好であります

◇　◇

それでは、いつたいどの位の暴風を浴びてゐるのかと申しますと、力の弱い飛行機でも、秒速三十米ほどの暴風に逆つてゐるわけで、强力な飛行機になると、いつぞや起つた關西の大暴風位の風を主翼に受けてゐることになります。今少し、物理的方面から述べて見ますと、その異風に依つて、主翼に生ずる揚力と浮力とを見ますと、大體揚力三に對し浮力一位の比例を示します。そこで、かういふことがいへます、飛行機といふものは、遲く飛行するよりも、速く飛行する方が安全であるといふ結論に達するのです

◇　◇

それで、安全率からいつても、また、實用といふ点からいつても、スピードを增すことが種々研究されてゐますが、その一方法として流線型（ストリーム・ライン）が應用されてゐます、これは物理學上でいふところの、空氣の抵抗力は物體の斷面積に比例する——の原理が應用されるわけです、それがため、飛行機の機體全體は勿論外部に現はれた各部分までも流線型を應用してゐる有樣です

◇　◇

序ながら流線型とは何ぞや——といふことをつけ足しておきませう、これは前述の如く、空氣抵抗の一番少い形で、魚類の形はその代表的なものです、今、川の流れの中に棒を立てたとすると、水はその棒にぶつかつて、二つに分れまた、再び合します、この水の流れが分れて合する形を上から見れば、丁度魚の形のやうに見えますが、これがストリーム・ラインです、犬が疾走する姿、馬が全速力を出した時の形、これをハイスピードの映畫に寫し見れば流線型に近い形を示してゐます、これなどは自然が生み出した流線型の見本でありませう、さて飛行機は各部にどんな構造が施されてゐるか、次に述べて見ませう

ドックス號のプロペラ

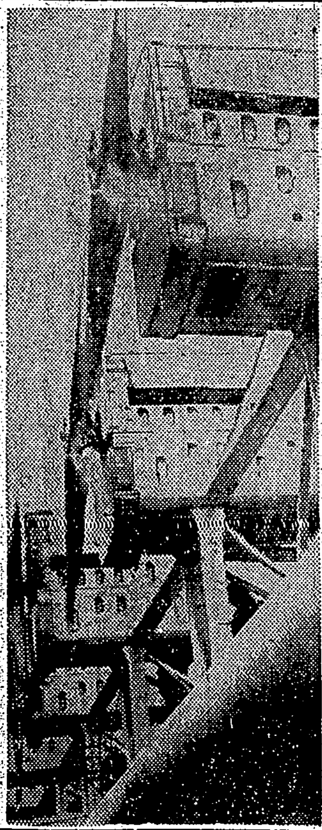

一九二[illegible]年以來の世界の飛行界に大きな話題を投げたものはドイツ・ドルニエ會社製造のドックス號である。燃料積載全重量五十六噸この寫眞はプロペラの一部分を示したものであるが、この巨大なプロペラが十二箇つけてある。ドックス號は全長四〇・五米、翼の長さ七四・八米、百五十人乘りで、百人入る大食堂さへ備へてゐる。主翼の上に疊を敷けば一百七十枚、ガソリンを酒樽に詰めればおよそ一百二十樽、發動機はコンクエラー六百馬力十二箇といふのだから全馬力七千二百馬力である。（飛行機記事參照）

成長するからとて生きてゐるとは限らぬ

物が成長するからとて、それが生きてゐるとは限らない、或る種の無生物質は適當な條件の下では生物のやうに「自己形成の性質」をもつてゐる。

アメリカ・ニュージャージー州プリンストンのロックフェラー醫學研究所實驗室のジョン・エッチ・ノースロープ博士は顯微鏡的世界に於ける「生命の謎」を研究してこのことを立證すべき一つの化學的物質—核蛋白質を發見した。

この不思議な宙ぶらりんの物質は、以前はバクテリアと同樣生きてゐるものと考へられてゐたが、消化その他の肉體的機能に重要な役割をなすペプシンとかトリプシンとかいふやうなものと同じ部類の蛋白質である。

ノースロープ博士は「バクテリア、蛋白質の構造及び消化の化學に關する基本的發見」によつてコロンビヤ大學のチャンドラー賞を得た。

因にこの賞は一九一〇年、チャールス・フレデリック・チャンドラーを記念するために創設されたものである。このチャンドラー氏はアメリカ化學界の父と呼ばれる人で、ノースロープ博士はその第七番目の受賞者である。

いつまでも明るい電球

ガス入電球の內部が、一定の期間を經ると黑ずんでくることは第一不愉快だし、また不經濟でもある。併しこれは電球內のフイラメントが灼熱するために氣化し、この分子がガス內の對流によつて、冷たい硝子の表面に附着するために起る現象であるから、これを防止することは先づ不可能だと思はれてきた。

然るに、この程アメリカの一發明家はガラスの內部に密着した一種のスクリーンを取付け、ガラスをくもらせない方法を案出して特許を取つた。この方法は氣化した金屬分子をスクリーン內に吸收するもので、電球界に革命を惹起するものだと說明者は語つてゐる。

因みにこの特許權は例のジェネラル・エレクトリックの買收するところとなつた。

ブラジルに於ける日本移民の功績

我國のブラジルに移民が優れた農業技術と、天性の勤勉を以て、南米の天地に万丈の氣を吐いてゐる事實は、大いに意を强うするに足るが、このことが次第に世界的に認められつつあることは、何といつても快心事といふべきであらう。

近着の米紙に、最近の事情が次の如く述べられてゐる。

×

ブラジルに於ける日本農民の勞働力の供給は、ともかくも注目に値する事實である。

最近數年間、日本移民のブラジルの地に占める農業的重要性は、次第に增加しつつある。殊に南部地方の殖民地域の增大は急速で膨脹の一途を辿つてゐる。

一九三四年に於ける日本人の移民數は、ポルトガルに次ぎ、この年新たに入國した者の數は二万七千人に及んだ。日本人勢力の增大は、この時に至つて漸くブラジル國會の問題となり、年入國を二千人に限定することとすることとなつた。斯くの如く問題視されるに至つた、ブラジルに於ける日本人農民數は、現在十五万人に達し、主としてサン・パウロ州に殖民地を形成してゐる。

一九三三年——三四年間に日本人移民のあげた農業的業績は、特記に値するものがある。卽ち日本人傳統の農業方法をもつて、棉花の四六パーセント、生絲の五七パーセント、綠茶七五パーセントといふ生產を示し、この國獨特の集約農業の優秀性を世界に示した。

ブラジル國民が銘記すべきは、日本人の勤勉努力が少い土地と少い人口を持ちながら、多くの見るべき業績をあげてゐる点であらう

これを具體的に示すものとしてサン・パウロ州の農業生產物の數字がある。

卽ち、同州の日本人人口は一八パーセント、農業土地の占有は僅かに二パーセントでありながら、農業生產物價格は二九・五パーセントといふ三分の一に近い數字を示してゐるのである。

地理評論所載プレストン・ジェームス教授の論文による。

英國の食用肉の統計

英國の食用肉統計

英帝國經濟委員會はこのほど一九三六年度食用肉統計を發表したが、その中興味ある事實を二、三拾つて見ると次の通り

一、英本國の食用肉全供給量中における國內生產量の割合

牛肉及び犢肉……四九%
羊肉及び仔羊肉……四三%
豚肉……五〇%

二、英本國への食用肉輸入量中英帝國自治領からの輸出割合は漸次增加の傾向にあり、殊に牛肉及び犢肉において著しく、一九三〇年度の一〇%に對して一九三六年度には二三%に增加した

三、世界中における牛、羊及び豚の頭數は次の通り

牛……六億頭、內英帝國は五分の二
羊……七億五千頭內英帝國は三分の一乃至五分の一
豚……三億頭、內英帝國は五%を越えない

英本國における一人當り一年分の食用肉消費量は次の通り

牛肉及び羊肉……七〇封度
羊肉及び仔羊肉……三〇封度
豚肉……四四封度
合計……一四四封度

これを他の諸國と比較すればニュージーランド、濠洲及びアルゼンチンは二〇〇封度以上、米國及びカナダは約一四〇封度、ドイツは一一〇封度、フランスは九〇封度であるから英本國は世界第四位に位するわけである

科學小話

火星から見た空は天文學者の言によると、我々地球人の見る空よりも、遙かに色の濃い紺色だらうとのことである

×　×

幼兒に最も必要なものは何か？それは他でもない。乳の不足なものでもない。その安全感であるといふ。乳の不足なのも、日光の不足なのも、嬰兒にとつて最も耐へ難き苦痛ではない。この親のもとに安心して眠れるといふことが最も大きな糧であると科學者は證明してゐる

×　×

パレスチナのヘブライ大學內には珍らしい博物館がある。その名は「聖書植物博物館」

×　×

ヨーロッパ中の動物園を探しても、夜間開場をするところはいくつもない

×　×

白鼠を實驗材料にしての話だが或種の癌乃至惡性腫瘍はエーテルの媒介による小麥の胚芽の油を供給することによつて發生するといふ新らしい事實が發見された。惡性腫瘍が植物性の食餌によつて發生するといふ事實は未だ嘗て世界に例がない。この原因が、併し、果して胚芽にあるか、否かの点に就いては判明してゐないが、ともかく胚芽だけを與へて得た結果だといふので問題になつてゐる。このことを發表したのは、フイラデルフイヤ醫學研究所のラウントリー博士その他だが、醫學に於ける最大の問題——癌の探法——に就いて何か新らしい問題を提供するのではないかと云はれてゐる

澎湖廳下の現勢

廳治政策を眺めて

一ヶ年の賦料一金五十万円也の澎湖廳の廳自身の年歳入額は其五分の一である。而かも此五分の一、十万円也は、現在澎湖廳としては租稅上餘地ありと雖もそう高が判つて居る。五分の四の補助を督府に仰いで切り廻はして行く所に、澎湖廳として云ひ知れぬ苦惱と氣苦勞があつて、如何なる施設經營に士が矢面に立つても、此苦惱丈けは逃れ得ぬ所である。故に此意味に於て澎湖は、常に大きい事を云へず、小さくなつて居ねばならぬと云ふ情けない環境下に置かれて居る。と同時に天惠薄き島民は、未だ他地方の人達に比較して惠まれぬ所も多分に在る。

然し澎湖の存在は、生產經濟的に打算出來ない、是等を超越した所に存在の意義と價値があるのであつて、是等特殊性に就き十分認識を深くし、國家の大策を誤らない樣にすることが最も肝要で、常に識者の叫びが此点に歸一着目されて居る所以である。以下其の方面に現はれた、廳治政策上に就いて述べる。

△

澎湖廳には、中等學校の一つもないので、子弟教育に對する一般の不便苦痛は一通りでない、之れに因つて自然澎湖に安定出來ない者も相當に在る、而も年々歳々中等學校入學志願者は、增加の一途を辿りつつある現狀で、益々此惱みを大きくしつつある、依つて廳當局としても、之が對策並將來に向つての計畫に就ては、深甚なる研究が續けられつつある模樣であるが、教育第一の今日特に此点の留意が切望されて居る。

海に向つての、澎湖の將來的發展の强調、之れ廳民の當然進む可き途で等しく意を强ふする所は既に之れ澎湖を知る者の常識となつて居る、從つて澎湖が將來的に、經濟上大きい實の出來るのも一つに此期待に在る、此意味合に於て是と密接なる關係を持つ、澎湖水[illegible]の二ヶ年修業では、世間一般に云はれて居る樣に、折角だが帯には短かく襷には長いと云ふ非難も、水產澎湖の發展を渇望する一面の叫びである。十二年度に於て修業年限五ヶ年の水產學校となす可く、當局は必死の努力も止むない他の事情に因つて實現を見なかつたが、次年度に於ては必ずその實現を見得るものと信ずる此問題は中等學校一つも持ち得ぬ澎湖としては、前述の教育上の苦痛理由と關聯して、切に廳民の熱望し居る所だ。

△

文化施設の乏しい澎湖廳としては、實狀に鑑み努力し居る所であるが、公私圖書館に對する指導獎勵並に街庄會館の施設等も大いに積極的に乘り出す必要があらう。

△

極く最近二、三年に於て、高雄馬公間定期船が冬季季節風時になると、連絡的の船航を絶つ實狀で、之れに因つて蒙る地方の[illegible]大なもので過去二十數年前より最近季節風が强く成つたのか、昔からない珍現象を見せられて居るのに對しても深甚な考慮が拂はれて居り、適當な對策が講ぜられて居る樣である。

△

近年郵便當局が、確實なる發動船を選定して、時々郵便物を定期船の間々に積込で、郵便物を運んで居るが、郵便當局の地方的利便を考慮し、此英斷に對しては島民等しく土地柄感謝し居る所で、場合に依つては廳下島嶼間の交通上多大な役割をなすものと思はれる、斯る地方的公的な働きをなすものに對しては郵便當局の此擧に謝する意味に於て、且つ又當業者を獎勵する意味に於て、此種の船に對しては補助金でも與へることが寧ろ當然であるが、本年迄は此擧を見ることが出來得なかつたが次年度あたりから必ず斯る方面にも眼が開かれてなされることと思ふ。

△

〇〇島と西嶼との間に、近く完[illegible]〇と〇〇島とは澎湖島と、全く一[illegible]祖先發祥の地で、昔から商取引其他に於て最も緊密な關係を持つて居る、此航路は必ず馬公を中間寄港地として結ばる可く、斯くして將來澎湖をして、此方面に對しても發展し得る樣にせねばならぬ。廳當局に於ても是等に對する用意と準備が十分あることと信ずる。

廳下陸上產業狀況は二十數年前の狀況に比較して、全く驚異的發達であつて、石コロ山として捨てられて居た所が、今日では立派な蔬菜畑と化し、冬季季節風に因つて全耕地が、冬眠狀態であつた所が今では部分的ではあるが、耕地防風施設に依つて四時利用されて居る狀況の如き、全く隔世の感があり、富田、副島兩勸業時代に於ける此開拓的努力は、今日澎湖の各地に輝かしい功績を物語つて居る。

然るに其後暫りに方針等の變動に依つて、一向に試驗的地域を脫し得ないかの感があり、從つて從來に見るが如きものがない樣だとも云はれて居る、一獎勵、一指導事業か、未だその成否不明の途上に在るに不拘、人の變りと共に思ひ切つて更改に當てられ[illegible]一例として云へば、マスクメロンの如き、果樹獎勵の如き養蠶獎勵の如きが引用される樣であるが、新陳谷區つた現制業では十二年度から一躍思ひ切つて新計畫に向つて突進することに成つて居る、澎湖の年產生產高約百五十万円（二十年前の約三倍半）水產約百四十万円である。

△

軍隊駐屯地としての馬公に殊に艦船部隊員の安息所としての、休養所的地方施設の不足が大いに叫ばれて居る、此点に於て要港部としても非常に苦心して居る所で、地方的此施設が要望されて居るも何分懐具合が思ふに任せぬ街のこととて、漸次此施設に就ても考慮研究中であるが手つ取り早い所が唯一此種施設たる、松島記念館の經營者へ、卽ち一定條件と取締嚴の下に、代理經營に依る一般公開的に、在軍將校敎の利用に充つ可きことが最も手便で、却つて廳としても利する所大であらうとされて居る樣で、寧ろ此方の希望が多いわけである。

[illegible]き得ると否との岐路をなし地方的重大問題と知らねばならぬ。

△

道路施設の完備は、地方發展の第一義をなす、目下要港部馬公間の最新式鋪裝道路改修の工事中で、一般では此出來上つた後を、彼是と懸念して居るが、斯る心配は要るまい、十二年度に於て馬公街都市計畫其他に相當額の豫算が計上されて居るが、追て近く馬公市街主要道路丈けでも、鋪裝化される日も來る可く、漸次研究中の樣だ。

△

十二年度から馬公街、西嶼庄、湖西庄が經濟的に獨立することと成つた、湖西庄が獨立すれば、最も貧困實力を有し且つ又四庄中、最も文化向上の素質ある白沙庄も、面目にかけても當然獨立の資格があるではなからうか、次に望安庄下大嶼は分離して一庄となる樣に噂されて居たが、來年迄は其實現を見得なかつたが、何れその實達となるであらう。

△

[illegible]されて居るが、更に此際一段と力を此處に致して、躍進されることと成つた。此皇民化は本來精神的の事であるが、組合に依つては形式から叩き固めねばならぬ者も多いのである、從つてあらゆる角度から淨化して行く可き性質の事業であつて、實生活上に於て卑近なる事柄から先づ手を着けねば駄目である。街頭に店頭に公園に浴場に、集會場に共同便所に、船舶旅行列車內に、島內島外に涉る所に此皇民化道場のあることを忘れてはならぬ、かるが故に一部官憲の手に依つてのみ決してなし得可き事業ではない、机上報告文作成的な事業ではない、眞に皇民たるの資格者の多くの人の協力に依つてのみなし得可き事業だと信ずる。此点各識者の大なる關心を必要とする

◇

獨立守備隊澎湖に立籠り、外部社會接觸を迂遠にし動々ともすれば過去の弊習に墮せんとするの風を極力努めて融和協調の、明朗林田內閣では、現下趨勢局に對處して[illegible]

寒さを防ぐ　福助足袋

送風機排風機及各種耐酸用排風機
設計製作專門
株式會社 大阪送風機製作所
大阪市西成區津守町四二三　電話櫻川三六二五・三七〇一番

臺灣防空讀本　定價五十錢　臺灣日日新報社商事課

國產の精華　シオンアスピリン
感冒　頭痛　神經痛

りんきんたむしに　ハウト
伊勢四日市市・加藤衆松堂

象牙玉　クッションゴム　キュー棒　ラシヤ　其他附屬品一式
玉突台製造
大阪市北區野崎町五〇番地　橘龜男商店　電話北三二六〇番　振替大阪七三一七〇番

バイエルアスピリン
感冒　頭痛
神經痛、ロイマチス性疼痛に對する
優秀解熱鎭痛劑
バイエルアスピリンが有する今日の聲價は一朝一夕に得たるものに非ず、實に四十年の永きに亙り感冒、疼痛治療劑として醫藥界に貢獻せる功績によるもの。又本品は無害安全にして而も副作用なきを特長とす。
お買ひ求めの際はバイエルアスピリンと御指名せられ　マークに御注意を乞ふ。
獨逸バイエルの創始品
包裝（2錠、6錠、20錠、25瓦）
BAYER
»Bayer«
バイエル藥品合名會社
AS. 37

武田發賣品
熟睡による疲勞恢復のために！
カルモチン
カルモチンは病的に亢奮せる中樞神經を鎭靜し、神經衰弱に伴ふ諸種の不快症狀卽ち睡眠不良、就眠困難、神經亢奮、不安焦燥、心悸亢進等を去る。而かも麻醉作用によるものゝ如き危險性なく、作用緩和にして胃腸障害を來さず、覺醒後心身の爽快を感ずるを特長とす。
發賣元　武田長兵衞商店
關東代理店　小西新兵衞商店

齒磨はカモス
バタのコのみ
容は梅から美容は齒から！だからどなたもスモカから
煙草化粧品藥店ニアリ　定價十五錢

惡毒汚血！いろく病毒を排泄清淨に
毒掃丸
二円三円五円　十円廿円卅円
東京神田花房町　山崎帝國堂製

慰問袋に…
榮養菓子　グリコ
一粒三百メートル
行軍に　突撃に　元氣ノ素
グリコ（ゲンシを含む）（五ケー錢）
（東京・大阪）グリコ株式會社